



รายงานผล

การติดตามและประเมินผลแผนพัฒนาท้องถิ่น(พ.ศ. ๒๕๖๑-๒๕๖๕)

ประจำปีงบประมาณ พ.ศ. ๒๕๖๓

ไตรมาสที่ ๑ -๔ (ตุลาคม พ.ศ. ๒๕๖๒ - กันยายน พ.ศ.๒๕๖๓)

ขององค์การบริหารส่วนตำบลคลองใหม่
อำเภอสามพราน จังหวัดนครปฐม

โดย คณะกรรมการติดตามและประเมินผลแผนพัฒนา
องค์การบริหารส่วนตำบลคลองใหม่

คำนำ

ด้วยระเบียบกระทรวงมหาดไทย ว่าด้วยการจัดทำแผนพัฒนาขององค์กรปกครองส่วนท้องถิ่น พ.ศ. ๒๕๔๘ หมวด ๖ ข้อ ๒๙ และระเบียบกระทรวงมหาดไทย ว่าด้วยการจัดทำแผนพัฒนาขององค์กร ปกครอง ส่วนท้องถิ่น แก้ไขเพิ่มเติมฉบับที่ ๒ พ.ศ. ๒๕๕๙ ข้อ ๑๓ และ ข้อ ๑๔ แก้ไขเพิ่มเติมฉบับที่ ๓ พ.ศ. ๒๕๖๑ ข้อ ๑๒ (๓) ได้กำหนดให้มีการดำเนินการติดตามและประเมินผลแผนพัฒนาท้องถิ่นขององค์กรปกครอง ส่วน ท้องถิ่น โดยคณะกรรมการติดตามและประเมินผลแผนพัฒนาท้องถิ่นขององค์กรปกครอง ส่วน ท้องถิ่น มีหน้าที่ดำเนินการติดตามและ ประเมินผล แผนพัฒนาท้องถิ่นขององค์กรปกครองส่วนท้องถิ่น ซึ่งคณะกรรมการฯจะต้องดำเนินการกำหนด แนวทาง วิธีการในการติดตามและประเมินผลแผนพัฒนาท้องถิ่น ดำเนินการติดตามและประเมินผลแผนพัฒนา ท้องถิ่น รายงานผลและเสนอความเห็นซึ่งได้จากการติดตามและประเมินผลแผนพัฒนาท้องถิ่นต่อผู้บริหารท้องถิ่น เพื่อให้ผู้บริหารท้องถิ่นเสนอต่อสภาท้องถิ่น และคณะกรรมการพัฒนาท้องถิ่น พร้อมทั้งประกาศผลการติดตาม และประเมินผลแผนพัฒนาท้องถิ่น ให้ประชาชนในท้องถิ่นทราบในที่เปิดเผยภายในสิบห้าวันนับแต่วันรายงาน ผล และเสนอความเห็นดังกล่าวและต้องปิดประกาศไว้เป็นระยะเวลาไม่น้อยกว่าสามสิบวันโดยอย่างน้อยปีละ หนึ่งครั้ง ภายในเดือนธันวาคมของทุกปี

ดังนั้น เพื่อให้การติดตามและประเมินผลแผนพัฒนาท้องถิ่นถูกต้องตามระเบียบดังกล่าว และมี ประสิทธิภาพ คณะกรรมการติดตามและประเมินผลแผนพัฒนาท้องถิ่นองค์การบริหารส่วนตำบลคลองใหม่ จึง ได้ ดำเนินการติดตามและประเมินผลแผนพัฒนาองค์การบริหารส่วนตำบลคลองใหม่ ประจำปีงบประมาณ พ.ศ. ๒๕๖๓ (ระหว่างวันที่ ๑ ตุลาคม ๒๕๖๒ - ๓๐ กันยายน ๒๕๖๓) ขึ้น เพื่อรายงานและเสนอความเห็นที่ได้ จากการติดตาม และประเมินผลแผนพัฒนาท้องถิ่นให้นายกเทศมนตรีทราบ คณะกรรมการฯหวังเป็นอย่างยิ่งว่า รายงานผลการ ติดตามและประเมินผลแผนพัฒนาท้องถิ่นฉบับนี้จะสามารถเป็นประโยชน์อย่างยิ่งในการพัฒนา องค์การบริหารส่วนตำบลคลองใหม่ และสามารถแก้ไขปัญหาความเดือดร้อนให้กับประชาชนในเขตตำบลคลอง ใหม่ประชาชนเกิดความพึงพอใจสูงสุด

คณะกรรมการติดตามและประเมินผลแผนพัฒนา
องค์การบริหารส่วนตำบลคลองใหม่
ธันวาคม ๒๕๖๓

สารบัญ

เรื่อง	หน้า
คำนำ	ก
สารบัญ	ข
ส่วนที่ ๑ บทนำ	๑-๑๒
ส่วนที่ ๒ สภาพทั่วไปและข้อมูลพื้นฐาน	๑๓-๒๐
ส่วนที่ ๓ ยุทธศาสตร์องค์การปกครองส่วนท้องถิ่น	๒๑-๓๕
ส่วนที่ ๔ การนำแผนพัฒนาท้องถิ่นไปสู่การปฏิบัติ	๓๖-๔๔
ส่วนที่ ๕ การติดตามและประเมินผล	๔๕-๗๓
ส่วนที่ ๖ ปัญหาอุปสรรคและข้อเสนอแนะ	๗๔

ส่วนที่ ๑ บทนำ

.....

ตามพระราชบัญญัติกำหนดแผนและขั้นตอนการกระจายอำนาจให้แก่องค์กรปกครองส่วนท้องถิ่น พ.ศ. ๒๕๔๒ ส่งผลให้องค์กรปกครองส่วนท้องถิ่นมีบทบาทและอำนาจหน้าที่ต่างๆ เพิ่มมากขึ้น ทั้งในด้านโครงสร้างพื้นฐาน ด้านงานส่งเสริมคุณภาพชีวิต ด้านการจัดระเบียบชุมชน/สังคม และการรักษาความสงบเรียบร้อย ด้านการวางแผน การส่งเสริมการลงทุนพาณิชย์กรรมและการท่องเที่ยว ด้านการบริหารจัดการ และการอนุรักษ์ทรัพยากรธรรมชาติ สิ่งแวดล้อม และด้านศิลปวัฒนธรรม จารีตประเพณีและภูมิปัญญาท้องถิ่น แม้ว่าองค์กรปกครองส่วนท้องถิ่นจะมีอำนาจหน้าที่เพิ่มมากขึ้น แต่องค์กรปกครองส่วนท้องถิ่นส่วนใหญ่ยังคงมีทรัพยากรจำกัด ทั้งทรัพยากรบุคคล งบประมาณ และวัสดุอุปกรณ์ เพื่อให้การดำเนินงานขององค์กรเป็นไปอย่างมีประสิทธิภาพและประสิทธิผลมีความโปร่งใส และเกิดประโยชน์สูงสุดแก่ท้องถิ่นของตน จึงกำหนดให้องค์กรปกครองส่วนท้องถิ่นมีหน้าที่จัดทำแผนพัฒนาท้องถิ่น อันเป็นเครื่องมือที่สำคัญประการหนึ่งที่จะให้องค์กรปกครองส่วนท้องถิ่นสามารถดำเนินงานได้ตามเป้าหมายที่วางไว้ จึงจำเป็นต้องมีการกำหนดแผนพัฒนาท้องถิ่นที่สามารถตอบสนองต่อการทำงานเพื่อพัฒนาท้องถิ่น และสามารถบ่งชี้ความสำเร็จของแผนพัฒนาท้องถิ่นได้ด้วย เหตุผลที่มีการวางแผนพัฒนาท้องถิ่นมีความสำคัญ ๕ ประการ คือ ๑) เป็นการลดความไม่แน่นอนและปัญหาความยุ่งยากซับซ้อนที่จะเกิดขึ้นในอนาคต ๒) ทำให้เกิดการยอมรับแนวความคิดใหม่ๆ เข้ามาในองค์กรปกครองส่วนท้องถิ่น ๓) ทำให้การดำเนินการขององค์กรปกครองส่วนท้องถิ่นบรรลุเป้าหมายที่ปรารถนา ๔) เป็นการลดความสูญเปล่าของหน่วยงานที่เข้าซ้อน และ ๕) ทำให้เกิดความชัดเจนในการดำเนินงานขององค์กรปกครองส่วนท้องถิ่น

ดังนั้น การวางแผนคือ ความพยายามที่เป็นระบบ (System attempt) เพื่อตัดสินใจเลือก แนวทางปฏิบัติที่ดีที่สุดสำหรับอนาคต เพื่อให้องค์กรบรรลุผลที่ปรารถนาจากที่กล่าวมาข้างต้นทั้งหมด แม้ว่า องค์กรปกครองส่วนท้องถิ่นจะมีแผนพัฒนาท้องถิ่นที่ดีเท่าไรก็ตาม แต่หากไม่สามารถบ่งชี้ถึงผลการดำเนินงานที่เกิดขึ้นได้ก็ไม่สามารถที่จะบ่งบอกความสำเร็จของแผนพัฒนาท้องถิ่นได้ “ระบบติดตาม” จึงเป็นเครื่องมือสำคัญ ที่ช่วยในการปรับปรุงประสิทธิภาพการดำเนินงาน รวมถึง “ระบบประเมินผล” ที่คอยเป็นตัวบ่งชี้ว่า ผลจากการดำเนินงานเป็นไปตามหรือบรรลุตามเป้าหมายหรือไม่อย่างไร เพื่อนำข้อมูลดังกล่าวมาใช้ในการปรับปรุง แก้ไข ขยายขอบเขต หรือแม้แต่ยุติการดำเนินงาน การติดตามและการประเมินผลถือได้ว่าเป็นเครื่องมือที่จำเป็นในการปรับปรุงประสิทธิภาพของ โครงการที่ดำเนินการอยู่โดยที่ “การติดตาม”(monitoring) หมายถึง กิจกรรมภายในโครงการซึ่งถูกออกแบบ มา เพื่อให้ข้อมูลป้อนกลับ (feedback) เกี่ยวกับการดำเนินงานโครงการ ปัญหาที่กำลังเผชิญอยู่และ ประสิทธิภาพของวิธีการดำเนินงาน หากไม่มีระบบติดตามของโครงการแล้ว ย่อมส่งผลให้เกิดความล่าช้าในการดำเนินงานให้ลุล่วง ค่าใช้จ่ายโครงการสูงเกินกว่าที่กำหนดไว้ กลุ่มเป้าหมายหลักของโครงการไม่ได้รับประโยชน์ หรือได้รับน้อยกว่าที่ควรจะเป็น เกิดปัญหาในการควบคุมคุณภาพของการดำเนินงานเสียเวลาในการตรวจสอบ ความขัดแย้งในการปฏิบัติงานภายในหน่วยงานหรือระหว่างหน่วยงานกับกลุ่มเป้าหมายที่ได้รับประโยชน์จาก โครงการ ในทางตรงกันข้ามหากโครงการมีระบบติดตามที่ดีแล้ว จะก่อให้เกิดประสิทธิภาพในการใช้ต้นทุน (cost-effective) ดำเนินงานด้านต่างๆ เป็นการให้ข้อมูลป้อนกลับเกี่ยวกับการบรรลุเป้าหมายของโครงการต่างๆ การระบุปัญหาที่เกิดขึ้นในโครงการ และการเสนอทางแก้ปัญหาการติดตามความสามารถในการเข้าถึงโครงการ ของการติดตาม ดูประสิทธิภาพในการดำเนินงานของส่วนต่างๆ ในโครงการและการเสนอวิธีการปรับปรุงการ ดำเนินงาน โดยส่วนใหญ่แล้วผู้บริหารโครงการมักจะไม่ได้ให้ความสำคัญกับการวางแผนติดตามโครงการ เนื่องจากว่าเป็นสิ่งที่ต้องใช้เทคนิคเชิงวิชาการค่อนข้างสูง จึงปล่อยให้ทำหน้าที่ของหน่วยงานระดับสูงกว่าเป็น ผู้ดำเนินการ นอกจากนี้ยังเสีย

ค่าใช้จ่ายสูง และก่อให้เกิดความยุ่งยากซับซ้อนในทางปฏิบัติ อย่างไรก็ตามใน ความเป็นจริงแล้วขึ้นอยู่กับความ จำเป็นและทรัพยากรที่มีอยู่ในแต่ละโครงการ เพราะฉะนั้นจะเห็นได้ว่าการวาง ระบบติดตาม ไม่จำเป็นที่ จะต้องแบกรับภาระต้นทุนที่สูงหรือมีความซับซ้อนแต่อย่างใด บางโครงการมีระบบติดตามที่อาศัยพนักงาน ชั่วโมง (part-time) เพียงคนเดียว โดยมีหน้าที่จัดทำรายงานการติดตามประจำไตรมาส หรือ ในบางโครงการ อาศัยพนักงานเต็มเวลา (full-time) เพียงจำนวนหนึ่งที่มีความเชี่ยวชาญในการทำการศึกษ ติดตามเพื่อจะ เลือกใช้วิธีการติดตามที่ก่อให้เกิดประสิทธิภาพในการใช้ต้นทุนสูงสุดในส่วนของ “การประเมินผล” นั้น เป็นสิ่ง หนึ่งที่สำคัญสำหรับการดำเนินการเช่นเดียวกับการติดตาม เพราะผลที่ได้จากการประเมินจะใช้ในการ ปรับปรุง แก้ไข การขยายขอบเขต หรือการยุติการดำเนินการซึ่งขึ้นอยู่กับวัตถุประสงค์ของการประเมินผล แผนงานจึงเป็นสิ่งที่บ่งชี้ว่าแผนงานที่กำหนดไว้ได้มีการปฏิบัติหรือไม่ อย่างไร อันเป็นตัวชี้วัดว่าแผนหรือ โครงการที่ได้ดำเนินการไปแล้วนั้นให้ผลเป็นอย่างไร น ไปสู่ความสำเร็จตามแผนงานที่กำหนดไว้หรือไม่ อีกทั้ง การติดตามและประเมินผลยังเป็นการตรวจสอบดูว่ามีความสอดคล้องกับการใช้ทรัพยากร (งบประมาณ) เพียงใด ซึ่งผลที่ได้จากการติดตามและประเมินผลถือเป็นข้อมูลย้อนกลับ (feedback) ที่สามารถนำไปในการ ปรับปรุงและการตัดสินใจต่อไป นอกจากนี้การประเมินผลยังถือเป็นกระบวนการตัดสินใจคุณค่าและการตัดสินใจ อย่างมี หลักเกณฑ์โดยใช้ข้อมูลที่เกี่ยวข้อง

ดังนั้นแล้วการติดตามและประเมินผลจึงเป็นกลไกในการตรวจสอบการทำงานขององค์กร ปกครอง ส่วนท้องถิ่นเพื่อให้เกิดความโปร่งใส เป็นเข็มทิศที่จะชี้ได้ว่าการพัฒนาท้องถิ่นจะไปทิศทางใด จะดำเนินการ ต่อหรือยุติโครงการต่างๆ เป็นกลไกของการขับเคลื่อนเสริมสร้างระบอบประชาธิปไตยในท้องถิ่น เพราะว่าการ ดำเนินการใดๆ ของหน่วยงานหรือองค์กรปกครองส่วนท้องถิ่นเมื่อมีการประเมินผลในสิ่งที่วางแผนไว้ แล้วและ ที่ได้จัดทำเป็นงบประมาณรายจ่ายได้รับการตรวจสอบติดตามโดยคณะกรรมการที่ถูกจัดตั้งขึ้นก็ตามหรือจาก การ ติดตามการประเมินผลโดยหน่วยงานภาครัฐ ภาคเอกชน ภาคประชาสังคม สมาชิกสภาท้องถิ่น ประชาชน ใน ท้องถิ่นล้วนเป็นกระบวนการมีส่วนร่วมเพื่อให้เกิดความโปร่งใส เป็นกระบวนการที่บอกถึงการบรรลุเป้าหมาย ขององค์กรปกครองส่วนท้องถิ่น ซึ่งอาจจะเป็นผลผลิต การบริการหรือความพึงพอใจซึ่งเกิดจากกระบวนการ วางแผน ซึ่งประกอบไปด้วย แผนยุทธศาสตร์การพัฒนาท้องถิ่น และการวางแผนพัฒนาท้องถิ่น

จากเหตุผลดังกล่าว องค์การบริหารส่วนตำบลคลองใหม่จึงต้องการดำเนินการติดตามและประเมินผล แผนพัฒนาท้องถิ่นขององค์การบริหารส่วนตำบลคลองใหม่ ประจำปีงบประมาณ พ.ศ. ๒๕๖๓ (ระหว่างวันที่ ๑ ตุลาคม ๒๕๖๒ - ๓๐ กันยายน ๒๕๖๓) ตามระเบียบกระทรวงมหาดไทยว่าด้วยการจัดทำแผนพัฒนาของ องค์กรปกครองส่วนท้องถิ่น พ.ศ. ๒๕๔๘ หมวด ๖ ข้อ ๒๙ และระเบียบ กระทรวงมหาดไทยว่าด้วยการจัดทำ แผนพัฒนาขององค์กรปกครองส่วนท้องถิ่น (ฉบับที่ ๒) พ.ศ. ๒๕๕๙ ข้อ ๑๓ และ ข้อ ๑๔ (ฉบับที่ ๓) พ.ศ. ๒๕๖๑ ข้อ ๑๒ (๓) โดยคณะกรรมการติดตามและประเมินผลแผนพัฒนาท้องถิ่นจะต้องดำเนินการ

(๑) กำหนดแนวทาง วิธีการในการติดตามและประเมินผลแผนพัฒนา

(๒) ดำเนินการติดตามและประเมินผลแผนพัฒนา

(๓) รายงานผลและเสนอความเห็นซึ่งได้จากการติดตามและประเมินผลแผนพัฒนาท้องถิ่นต่อผู้บริหาร ท้องถิ่น เพื่อให้ผู้บริหารท้องถิ่นเสนอต่อสภาท้องถิ่น และคณะกรรมการพัฒนาท้องถิ่นพร้อมทั้งประกาศผลการ ติดตามและประเมินผลแผนพัฒนาท้องถิ่น ให้ประชาชนในท้องถิ่นทราบในที่เปิดเผยภายในสิบห้าวัน นับแต่วัน รายงานผลและเสนอความเห็น ดังกล่าวและต้องปิดประกาศไว้เป็นระยะเวลาไม่น้อยกว่าสามสิบวัน โดยอย่าง น้อยปีละหนึ่งครั้ง ภายในเดือนธันวาคมของทุกปี

ดังนั้น เพื่อให้การติดตามและประเมินผลแผนพัฒนาท้องถิ่นขององค์การบริหารส่วนตำบลคลองใหม่ เป็นไปด้วยความถูกต้องตามระเบียบดังกล่าว คณะกรรมการติดตามและประเมินผลแผนพัฒนาท้องถิ่นองค์กร

บริหารส่วนตำบลคลองใหม่ จึงได้ดำเนินการติดตามและประเมินผลแผนพัฒนาท้องถิ่นขององค์การบริหารส่วนตำบลคลองใหม่ ประจำปีงบประมาณ พ.ศ. ๒๕๖๓ ระหว่างวันที่ ๑ ตุลาคม ๒๕๖๒ - ๓๐ กันยายน ๒๕๖๓ ขึ้น โดยมี รายละเอียดดังนี้

๑. ความหมายของการติดตามและประเมินผลแผนพัฒนาท้องถิ่น

เป็นการประเมินประสิทธิภาพประสิทธิผลของการดำเนินโครงการ กิจกรรม ซึ่งเป็นการประเมิน ทั้งแผนงาน นโยบายขององค์กรและประเมินผลการปฏิบัติงานของบุคคลในองค์กรว่าแผนยุทธศาสตร์และแนวทางที่ถูกกำหนดไว้ในรูปแบบของแผนนั้นดำเนินการบรรลุวัตถุประสงค์จริงหรือไม่ สนองต่อความต้องการของประชาชนหรือผู้ที่มีส่วนได้เสียทุกฝ่ายหรือไม่ การติดตามและประเมินผลนี้ไม่ใช่การตรวจสอบ เพื่อการจับผิด แต่เป็นเครื่องมือทดสอบผลการดำเนินงานเพื่อให้ทราบว่าผลที่เกิดขึ้นถูกต้องและเป็นไป ตามวัตถุประสงค์มากน้อยเพียงไร เป็นการติดตามและประเมินผลยุทธศาสตร์การพัฒนา แผนพัฒนาท้องถิ่น ว่า เป็นไปตามความต้องการของประชาชนในท้องถิ่นหรือไม่ นโยบายสาธารณะที่กำหนดไว้ในรูปของการวางแผนแบบมีส่วนร่วมของประชาชนหรือการประชาคมท้องถิ่นได้ดำเนินการตามเป้าหมายที่กำหนดไว้หรือไม่ ระยะเวลา ในการดำเนินการสอดคล้องกับงบประมาณและสภาพพื้นที่ของท้องถิ่นหรือไม่ การติดตามและประเมินผลเป็นการ วัดระดับความสำเร็จหรือล้มเหลวของยุทธศาสตร์การพัฒนาแผนพัฒนาท้องถิ่น ซึ่งครอบคลุมถึงสิ่งแวดล้อมของนโยบาย (environments or contexts) การประเมินปัจจัยนำเข้าหรือทรัพยากรที่ใช้โครงการ (input) การติดตามและประเมินผลกระบวนการนำนโยบายไปปฏิบัติ (implementation process) การประเมินผลผลิต นโยบาย (policy outputs) การประเมินผลลัพธ์นโยบาย (policy outcomes) และการประเมินผลกระทบ นโยบาย (policy impacts) สิ่งที่จะได้รับหรือสนองตอบกลับจากการติดตามและประเมินผลก็คือจะช่วยให้ ผู้บริหารท้องถิ่นนำไปเป็นเครื่องมือในการปรับปรุงนโยบาย ยุทธศาสตร์การพัฒนา แผนพัฒนาท้องถิ่น และการ เปลี่ยนแปลงของพื้นที่และนโยบายของรัฐบาลหรืออาจใช้เป็นเครื่องมือในการเลือกที่จะกระทำหรือไม่กระทำหรือ ยกเลิกโครงการในกรณีที่เห็นว่าจะไม่เกิดความคุ้มค่าต่อประชาชนหรือประชาชนไม่พึงพอใจ ซึ่งการติดตามและ ประเมินผลนี้มีทั้งในรูปของคณะกรรมการติดตามและประเมินผล แผนพัฒนาท้องถิ่น สมาชิกสภาท้องถิ่น ประชาชนในพื้นที่ องค์กรภาคประชาสังคมหรือองค์กรทางสังคม องค์กรเอกชน หน่วยงานราชการที่มีหน้าที่ กำกับดูแลหน่วยงานราชการอื่นๆ และที่สำคัญที่สุดคือผู้รับผิดชอบโครงการโดยตรง

๒. ความสำคัญของการติดตามและประเมินผลแผนพัฒนาท้องถิ่น

เมื่อองค์กรปกครองส่วนท้องถิ่นได้ดำเนินการประกาศใช้แผนยุทธศาสตร์การพัฒนา แผนพัฒนาท้องถิ่น และการน าแผนพัฒนาท้องถิ่นไปสู่การจัดทำงบประมาณรายจ่ายประจำปี งบประมาณรายจ่ายเพิ่มเติม การจ่ายขาดเงินสะสม งบประมาณเงินอุดหนุนเฉพาะกิจและงบประมาณรายจ่ายด้วยวิธีการอื่นๆ เมื่อมีการใช้จ่ายงบประมาณก็ต้องมีการตรวจสอบผลการใช้จ่ายงบประมาณว่าดำเนินการไปอย่างไรบ้าง บรรลุวัตถุประสงค์มากน้อยเพียงใดก็คือการใช้วิธีการติดตามและประเมินผลแผนพัฒนาท้องถิ่น การนำแผนไปจัดทำงบประมาณนี้ เป็นไปตามระเบียบกระทรวงมหาดไทย ว่าด้วยวิธีการ งบประมาณขององค์กรปกครองส่วนท้องถิ่น พ.ศ. ๒๕๔๑ ข้อ ๒๒ ให้ใช้แผนพัฒนาขององค์กรปกครองส่วนท้องถิ่น เป็นแนวทางในการจัดทำงบประมาณ ให้หัวหน้าหน่วยงานจัดทำงบประมาณการรายรับ และประมาณการ รายจ่าย และให้หัวหน้าหน่วยงานคลังรวบรวมรายงานทางการเงินและสถิติต่างๆ ของทุกหน่วยงานเพื่อใช้ ประกอบการคำนวณขอตั้งงบประมาณเสนอต่อเจ้าหน้าที่งบประมาณ

ระเบียบกระทรวงมหาดไทย ว่าด้วยเงินอุดหนุนขององค์กรปกครองส่วนท้องถิ่น พ.ศ. ๒๕๕๙ ข้อ ๔ องค์กรปกครองส่วนท้องถิ่นอาจตั้งงบประมาณให้เงินอุดหนุนหน่วยงานที่ขอรับเงินอุดหนุนได้ภายใต้หลักเกณฑ์ ดังนี้

๑) ต้องเป็นภารกิจที่อยู่ในอำนาจหน้าที่ขององค์กรปกครองส่วนท้องถิ่นผู้ให้เงินอุดหนุนตาม กฎหมาย และต้องไม่มีลักษณะเป็นเงินทุนหมุนเวียน

๒) ประชาชนในเขตองค์กรปกครองส่วนท้องถิ่นผู้ให้เงินอุดหนุนต้องได้รับประโยชน์จากโครงการ ที่จะให้เงินอุดหนุน

๓) องค์กรปกครองส่วนท้องถิ่นต้องให้ความสำคัญกับโครงการอันเป็นภารกิจหลักตามแผน พัฒนาท้องถิ่นที่จะต้องดำเนินการเอง และสถานะทางการคลังก่อนที่จะพิจารณาให้เงิน อุดหนุน

๔) องค์กรปกครองส่วนท้องถิ่นเห็นสมควรให้เงินอุดหนุนหน่วยงานที่ขอรับเงินอุดหนุน ให้นำโครงการ ขอรับเงินอุดหนุนของหน่วยงานดังกล่าวบรรจุไว้ในแผนพัฒนาท้องถิ่น และตั้งงบประมาณไว้ในหมวดเงิน อุดหนุนของงบประมาณรายจ่ายประจำปีหรืองบประมาณรายจ่ายเพิ่มเติม ห้ามจ่ายจากเงินสะสมทุนสำรองเงิน สะสม หรือเงินกู้

ระเบียบกระทรวงมหาดไทย ว่าด้วยการจัดทำแผนพัฒนาขององค์กรปกครองส่วนท้องถิ่น พ.ศ. ๒๕๔๘ และที่แก้ไขเพิ่มเติมถึง (ฉบับที่ ๒) พ.ศ. ๒๕๕๙ ข้อ ๒๕ ให้องค์กรปกครองส่วนท้องถิ่นใช้ แผนพัฒนาท้องถิ่น เป็นกรอบในการจัดทำงบประมาณรายจ่ายประจำปี และงบประมาณรายจ่ายเพิ่มเติม รวมทั้งวางแนวทาง เพื่อให้มีการปฏิบัติให้บรรลุวัตถุประสงค์ตามโครงการที่กำหนดไว้ในแผนพัฒนาท้องถิ่น

กล่าวอีกนัยหนึ่งความสำคัญของการติดตามและประเมินผลแผนเป็นเครื่องมือสำคัญในการ ทดสอบ การดำเนินงานตามภารกิจขององค์กรปกครองส่วนท้องถิ่นว่าดำเนินการได้ตามเป้าหมายที่กำหนดไว้ หรือไม่ทำ ให้ทราบและกำหนดทิศทางการพัฒนาได้อย่างเป็นรูปธรรม และเกิดความชัดเจนที่ทำให้ทราบถึงจุดแข็ง (strengths) จุดอ่อน (weaknesses) โอกาส (opportunities) ปัญหาหรืออุปสรรค (threats) ของแผนพัฒนา ท้องถิ่นโครงการ กิจกรรมต่างๆ ซึ่งอาจเกิดจากองค์กร บุคลากร สภาพพื้นที่และผู้มีส่วน เกี่ยวข้องเพื่อนำไปสู่ การปรับปรุงแผนงานให้เกิดความสอดคล้องกับสภาพแวดล้อมในสังคมภายใต้ความต้องการ และ ความพึง พอใจของประชาชนและนำไปสู่การวางแผนการพัฒนาท้องถิ่นในปีต่อไป เพื่อให้เกิดผลสัมฤทธิ์เชิง คุณค่า ใน กิจการสาธารณะมากที่สุดและเมื่อพบจุดแข็ง ก็ต้องเร่งรีบดำเนินการและจะต้องมีความสุขรอบคอบ ในการ ดำเนินการ ขยายโครงการ งานต่างๆ ที่เป็นจุดแข็งและพึงรอโอกาสในการเสริมสร้างให้เกิดจุดแข็งนี้ และเมื่อ พบจุดแข็ง ก็ต้องเร่งรีบดำเนินการและจะต้องตั้งรับให้มั่นรอโอกาสที่จะดำเนินการและตั้งมั่นอย่าง สุขุม รอบคอบพยายามลดถอยสิ่งที่เป็นปัญหาและอุปสรรคลงไป เมื่อพบจุดอ่อนต้องหยุดและลดถอยปัญหาลง ให้ได้ ดำเนินการปรับปรุงให้ดีขึ้น ตั้งรับให้มั่นเพื่อรอโอกาสและสุดท้ายเมื่อมีโอกาสก็จะต้องใช้พันธมิตรให้เกิด ประโยชน์เพื่อดำเนินการขยายแผนงาน โครงการ งานต่างๆ พร้อมการปรับปรุงและเร่งรีบดำเนินการสิ่งเหล่านี้ จะถูกค้นพบเพื่อให้เกิดการพัฒนาท้องถิ่น โดยการติดตามและประเมินผลซึ่งส่งผลให้เกิดกระบวนการพัฒนา ท้องถิ่นอย่างเข้มแข็งและมีความยั่งยืน เป็นไปตามเป้าประสงค์ที่ตั้งไว้ได้อย่างดียิ่ง

๓. วัตถุประสงค์ของการติดตามและประเมินผลแผน

๑) เพื่อปรับปรุงประสิทธิภาพการจัดการและการบริหาร

๒) เพื่อการปรับปรุงแผนงาน

๓) เพื่อประเมินความเหมาะสมของการเปลี่ยนแปลงที่เกิดขึ้นกับโครงการ

๔) เพื่อระบุแนวทางที่จะปรับปรุงมาตรการที่จะนำไปใช้ให้เหมาะสม

๕) เพื่อความกระจ่างชัดของแผนงาน

- ๖) เพื่อการพัฒนาแผนงาน
- ๗) เพื่อตอบสนองความต้องการของผู้ให้การสนับสนุนทางการเงิน
- ๘) เพื่อทดสอบแนวความคิดริเริ่มในการแก้ไขปัญหาของท้องถิ่น
- ๙) เพื่อการตัดสินใจที่จะขยายโครงการหรือยุติโครงการ

๔. ประโยชน์ของการติดตามและประเมินผลแผน

๑) ทำให้รู้ว่าการนำนโยบายไปปฏิบัติมีสมรรถภาพในการจัดการและบริหารมากน้อยเพียงใด เพื่อปรับปรุง ประสิทธิภาพการจัดการและการบริหาร

๒) เห็นจุดสำคัญที่จะต้องปรับปรุงแก้ไขอย่างชัดเจน ทั้งวัตถุประสงค์ของแผนงาน ขั้นตอนการปฏิบัติ ทรัพยากรที่ต้องใช้ ช่วงเวลาที่จะต้องกระทำให้เสร็จ ซึ่งจะทำให้แผนงานมีความเหมาะสมต่อการ นำไปปฏิบัติ ให้บรรลุวัตถุประสงค์อย่างมีประสิทธิภาพยิ่งขึ้น

๓) ทำให้ทราบว่าจำเป็นต้องเปลี่ยนแปลงโครงการอย่างไรบ้างให้เหมาะสม ระดับการเปลี่ยนแปลงมากน้อยแค่ไหน การเปลี่ยนแปลงจะก่อให้เกิดผลกระทบอะไรบ้าง อาทิเช่น การเปลี่ยนแปลงวัตถุประสงค์ บางส่วน การเปลี่ยนแนวทางการปฏิบัติ หรือการเปลี่ยนแปลงหน่วยงานที่รับผิดชอบการนำโครงการ ไปปฏิบัติ เป็นต้น

๔) ทำให้ทราบว่ามาตรการหรือกิจกรรมที่ใช้อยู่มีข้อบกพร่องอะไรบ้าง ข้อบกพร่องดังกล่าวเกิดจากสาเหตุอะไร เพื่อนำมาประมวลผลเพื่อแสวงหาแนวทางแก้ไขปรับปรุงมาตรการใหม่ให้เหมาะสมต่อ การนำไปปฏิบัติให้บรรลุวัตถุประสงค์ยิ่งขึ้น

๕) ทำให้ทราบว่าขั้นตอนใดบ้างที่มีปัญหาอุปสรรค และปัญหาอุปสรรคเหล่านั้นเกิดจากสาเหตุอะไร เมื่อทราบข้อมูลทั้งหมด การประเมินผลจะเป็นเครื่องมือสำคัญในการปรับปรุงขั้นตอนการทำงาน ของ แผนงาน ให้มีความกระชับรัดกุม เพื่อขจัดปัญหาอุปสรรคที่เกิดขึ้นในแต่ละขั้นตอนให้หมดไป

๖) ทำให้ทราบว่าแผนงานที่นำไปปฏิบัติมีจุดแข็ง (strengths) และจุดอ่อน (weaknesses) อะไรบ้าง จุดอ่อนที่พบเกิดจากสาเหตุอะไรและจะแก้ไขได้อย่างไร เมื่อได้ทำการวิเคราะห์ข้อมูลครบถ้วนแล้ว ผลการวิเคราะห์จะนำไปสู่การพัฒนาแผนงานให้มีความเหมาะสม และมีประสิทธิภาพยิ่งขึ้น

๗) ทำให้ผู้ให้การสนับสนุนการนำโครงการไปปฏิบัติและผู้สนับสนุนการประเมินผลทราบผลของการนำนโยบายไปปฏิบัติบรรลุวัตถุประสงค์เพียงใด มีปัญหาอุปสรรคที่จะต้องปรับปรุงแก้ไขโครงการหรือไม่ (ผู้สนับสนุนทางการเงินมี ๒ ส่วน คือ ส่วนแรก คือ ผู้สนับสนุนการเงินแก่โครงการ เพื่อให้การนำโครงการไปปฏิบัติประสบผลสำเร็จ และส่วนที่สอง คือ ผู้ให้การสนับสนุนทางการเงินเพื่อทำการ ประเมินผลโครงการ ทั้งผู้ให้การสนับสนุนการนำโครงการไปปฏิบัติและผู้สนับสนุนทางการเงิน เพื่อทำการประเมินผลต่างๆ)

๘) การประเมินจะชี้ให้เห็นว่าแนวความคิดริเริ่มใหม่ในการแก้ไขปัญหาของท้องถิ่นประสบความสำเร็จตามวัตถุประสงค์ที่กำหนดไว้เพียงใด มีปัญหาและอุปสรรคในการดำเนินงานอย่างไรบ้าง และปัญหา อุปสรรคเหล่านั้นได้ผลเพียงใด และหรือจะต้องปรับปรุงในส่วนใดบ้าง

๙) การประเมินจะทำให้เกิดความกระชับรัดกุมว่าโครงการใดที่นำไปปฏิบัติแล้วได้ผลดีสมควรจะขยายโครงการให้ครอบคลุมกว้างขวางยิ่งขึ้น หรือโครงการใดมีปัญหาอุปสรรคมากและไม่สอดคล้องกับการ แก้ไข ปัญหาของสังคมควรจะยุติโครงการเสียเพื่อลดความสูญเสียให้น้อยลง หรือในกรณีที่มีโครงการ ที่มีลักษณะแข่งขันกันการประเมินผลจะทำให้ทราบว่าโครงการใดมีประสิทธิภาพในการแก้ไขปัญหา ของสาธารณชนสมควรสนับสนุนให้ดำเนินการต่อไป ส่วนโครงการที่ไม่ประสบความสำเร็จหรือให้ผลตอบแทนน้อยกว่ามากก็ควรยกเลิกทิ้งเสีย

ขั้นตอนการติดตามประเมินผล

ขั้นตอนที่ ๑ แต่งตั้งคณะกรรมการติดตามและประเมินผลแผนพัฒนาท้องถิ่น ตามระเบียบกระทรวงมหาดไทย ว่าด้วยการจัดทำแผนพัฒนาขององค์กรปกครองส่วนท้องถิ่น พ.ศ. ๒๕๔๘ ข้อ ๒๘ ดังนี้ ให้ผู้บริหารท้องถิ่นแต่งตั้งคณะกรรมการติดตามและประเมินผลแผนพัฒนาท้องถิ่น ประกอบด้วย

- ๑) สมาชิกสภาท้องถิ่นที่สภาท้องถิ่นคัดเลือกจำนวนสามคน
- ๒) ผู้แทนประชาคมท้องถิ่นที่ประชาคมท้องถิ่นคัดเลือกจำนวนสองคน
- ๓) ผู้แทนหน่วยงานที่เกี่ยวข้องที่ผู้บริหารท้องถิ่นคัดเลือกจำนวนสองคน
- ๔) หัวหน้าส่วนการบริหารที่คัดเลือกกันเองจำนวนสองคน
- ๕) ผู้ทรงคุณวุฒิที่ผู้บริหารท้องถิ่นคัดเลือกจำนวนสองคน

โดยให้คณะกรรมการเลือกกรรมการหนึ่งคนทำหน้าที่ประธานคณะกรรมการและกรรมการอีก หนึ่งคนทำหน้าที่เลขานุการของคณะกรรมการ

กรรมการตาม (๑) (๒) (๓) (๔) และ (๕) ให้มีวาระอยู่ในตำแหน่งคราวละสี่ปีและอาจได้รับการคัดเลือกอีกก็ได้

ขั้นตอนที่ ๒ คณะกรรมการติดตามและประเมินผลแผนพัฒนาท้องถิ่น กำหนดแนวทาง วิธีการในการติดตามและประเมินผลแผนพัฒนา ตามระเบียบกระทรวงมหาดไทย ว่าด้วยการจัดทำแผนพัฒนาขององค์กรปกครองส่วนท้องถิ่น พ.ศ. ๒๕๔๘ ข้อ ๒๙ (๑)

ขั้นตอนที่ ๓ คณะกรรมการติดตามและประเมินผลแผนพัฒนาท้องถิ่น ดำเนินการติดตามและประเมินผลแผนพัฒนา ตามระเบียบกระทรวงมหาดไทยว่าด้วยการจัดทำแผนพัฒนาขององค์กรปกครองส่วนท้องถิ่น พ.ศ. ๒๕๔๘ ข้อ ๒๙ (๒)

ขั้นตอนที่ ๔ คณะกรรมการติดตามและประเมินผลแผนพัฒนาท้องถิ่น รายงานผลและเสนอความเห็นซึ่งได้จากการติดตามและประเมินผลแผนพัฒนาต่อผู้บริหารท้องถิ่น เพื่อให้ผู้บริหารท้องถิ่นเสนอต่อสภาท้องถิ่นและคณะกรรมการพัฒนาท้องถิ่น พร้อมทั้งประกาศผลการติดตามและประเมินผลแผนพัฒนาให้ประชาชนในท้องถิ่นทราบในที่เปิดเผยภายในสิบห้าวันนับแต่วันรายงานผลและเสนอความเห็นดังกล่าวและต้องปิดประกาศไว้ เป็นระยะเวลาไม่น้อยกว่าสามสิบวันโดยอย่างน้อยปีละหนึ่งครั้งภายในเดือนธันวาคมของทุกปี ตามระเบียบกระทรวงมหาดไทย ว่าด้วยการจัดทำแผนพัฒนาขององค์กรปกครองส่วนท้องถิ่น (ฉบับที่ ๓) พ.ศ. ๒๕๖๑ ข้อ ๑๒ (๓)

ขั้นตอนที่ ๕ ผู้บริหารท้องถิ่นเสนอผลการติดตามและประเมินผลต่อสภาท้องถิ่น และคณะกรรมการพัฒนาท้องถิ่น พร้อมกันประกาศผลการติดตามและประเมินผลแผนพัฒนาให้ประชาชนในท้องถิ่นทราบในที่เปิดเผยภายในสิบห้าวันนับแต่วันที่ผู้บริหารท้องถิ่นเสนอผลการติดตามและประเมินผลดังกล่าวและต้องปิดประกาศโดยเปิดเผยไม่น้อยกว่าสามสิบวัน โดยอย่างน้อยปีละหนึ่งครั้งภายในเดือนธันวาคมของทุกปี ตามระเบียบกระทรวงมหาดไทย ว่าด้วยการจัดทำแผนพัฒนาขององค์กรปกครองส่วนท้องถิ่น (ฉบับที่ ๓) พ.ศ. ๒๕๖๑ ข้อ ๑๒ (๓)

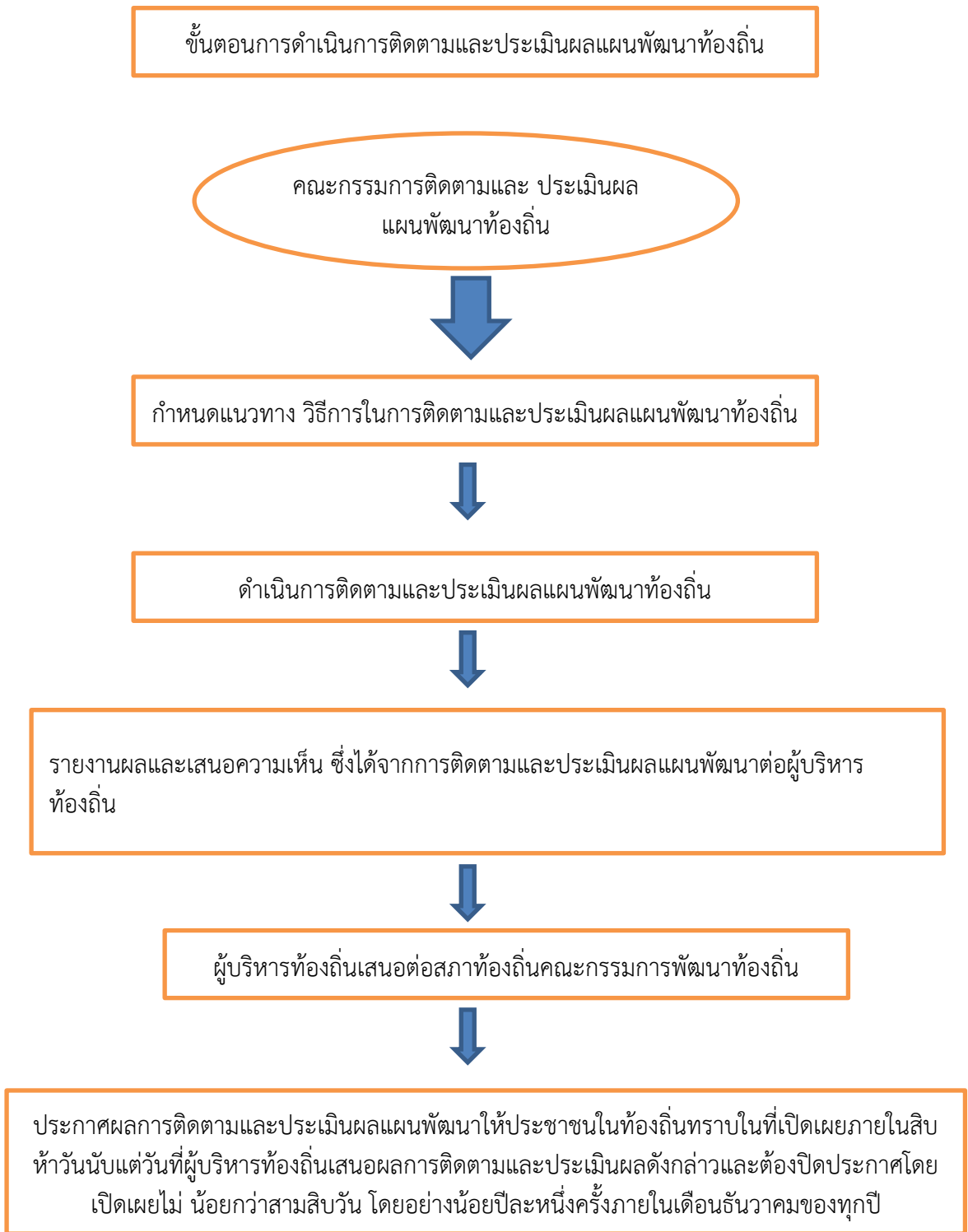

๕. กรอบและแนวทางในการติดตาม

คณะกรรมการติดตามและประเมินผลแผนพัฒนาองค์การบริหารส่วนตำบลคลองใหม่ ได้ กำหนดกรอบและแนวทางในการติดตามและประเมินผลแผนพัฒนาท้องถิ่นขององค์การบริหารส่วนตำบลคลองใหม่ โดยอาศัยหนังสือกระทรวงมหาดไทยและคู่มือของกรมส่งเสริมการปกครองท้องถิ่น ดังนี้

- หนังสือกระทรวงมหาดไทย ด่วนที่สุด ที่ มท ๐๘๑๐.๒/ว ๔๘๓๐ ลงวันที่ ๒๒ พฤศจิกายน ๒๕๕๖ เรื่อง แนวทางและหลักเกณฑ์การจัดทำและประสานแผนพัฒนาสี่ปี (พ.ศ. ๒๕๖๑ – ๒๕๖๔) ขององค์กรปกครองส่วนท้องถิ่น

- หนังสือกระทรวงมหาดไทย ด่วนที่สุด ที่ มท ๐๘๑๐.๒/ว ๐๗๐๓ ลงวันที่ ๒ กุมภาพันธ์ ๒๕๕๘ เรื่อง แนวทางและหลักเกณฑ์การจัดทำและประสานแผนพัฒนาสามปีขององค์กรปกครองส่วนท้องถิ่น

- หนังสือกระทรวงมหาดไทย ด่วนที่สุด ที่ มท ๐๘๑๐.๒/ว ๐๖๐๐ ลงวันที่ ๒๙ มกราคม ๒๕๕๙ เรื่อง แนวทางและหลักเกณฑ์การจัดทำและประสานแผนพัฒนาท้องถิ่นขององค์กรปกครองส่วนท้องถิ่น

- หนังสือกระทรวงมหาดไทย ด่วนที่สุด ที่ มท ๐๘๑๐.๓/ว ๕๗๙๗ ลงวันที่ ๑๐ ตุลาคม ๒๕๕๙ เรื่อง ชักซ้อมแนวทางการจัดทำและประสานแผนพัฒนาท้องถิ่นสี่ปี (พ.ศ. ๒๕๖๑ – ๒๕๖๔) ตามระเบียบกระทรวงมหาดไทย ว่าด้วยการจัดทำแผนขององค์กรปกครองส่วนท้องถิ่น (ฉบับที่ ๒) พ.ศ. ๒๕๕๙

- คู่มือการติดตามและประเมินผลการจัดทำและแปลงแผนไปสู่การปฏิบัติขององค์กรปกครอง ส่วนท้องถิ่น (โดยกรมส่งเสริมการปกครองท้องถิ่นร่วมกับมหาวิทยาลัยธรรมศาสตร์)

- หนังสือกระทรวงมหาดไทย ด่วนที่สุด ที่ มท ๐๘๑๐.๓/ว ๒๙๓๑ ลงวันที่ ๑๕ พฤษภาคม ๒๕๖๒ เรื่อง ชักซ้อมแนวทางการทบทวนแผนพัฒนาท้องถิ่น (พ.ศ. ๒๕๖๑ – ๒๕๖๕) ขององค์กรปกครองส่วน ท้องถิ่น ตามหนังสือกระทรวงมหาดไทยและคู่มือดังกล่าวคณะกรรมการจึงได้กำหนดกรอบและแนวทาง ในการติดตาม และประเมินผลดังนี้

๕.๑ กรอบเวลา (time & timeframe) ความสอดคล้อง (relevance) ความพอเพียง (adequacy) ความก้าวหน้า (progress) ประสิทธิภาพ (efficiency) ประสิทธิผล (effectiveness) ผลลัพธ์และผลผลิต (outcome and output) การประเมินผลกระทำการประเมินผลกระบวนการ (process evaluation) มีรายละเอียด ดังนี้

(๑) กรอบเวลา (time & timeframe) การดำเนินโครงการเป็นไปตามห้วงเวลาที่กำหนดเอาไว้ในแผนการดำเนินงานหรือไม่ และ เป็นห้วงเวลาที่ดำเนินการเหมาะสมต่อถูกต้องหรือไม่ มีความล่าช้าเกิดขึ้นหรือไม่

(๒) ความสอดคล้อง (relevance) มีความสอดคล้องกับแผนพัฒนาเศรษฐกิจและสังคมแห่งชาติ แผนการบริหารราชการแผ่นดิน ยุทธศาสตร์ประเทศ ค่านิยมหลักของคนไทย นโยบายของรัฐบาล ยุทธศาสตร์ และนโยบายของคณะ รักษาความสงบแห่งชาติ (คสช.) ยุทธศาสตร์การพัฒนากลุ่มจังหวัด ยุทธศาสตร์การพัฒนาจังหวัด ยุทธศาสตร์ การพัฒนาองค์กรปกครองส่วนท้องถิ่นในเขตจังหวัด แผนพัฒนาอำเภอ แผนพัฒนา ตำบล แผนชุมชน แผนเศรษฐกิจพอเพียงท้องถิ่น (ด้านการเกษตรและแหล่งน้ำ) วิสัยทัศน์ พันธกิจ จุดมุ่งหมาย เพื่อการพัฒนา แนวทางการพัฒนา นโยบายผู้บริหาร รวมทั้งปัญหา ความต้องการของประชาคมและชุมชน

(๓) ความพอเพียง การบรรจุโครงการในแผนพัฒนาเป็นโครงการที่มีความจำเป็นต่อประชาชนในชุมชน สามารถแก้ไขปัญหาที่เกิดขึ้นได้ในชุมชน และสามารถดำเนินการได้ตามอำนาจหน้าที่ของท้องถิ่น โดยคำนึงถึงงบประมาณของท้องถิ่น

(๔) ความก้าวหน้า พิจารณาถึงความก้าวหน้าในอนาคตของท้องถิ่น โดยพิจารณา

ยุทธศาสตร์การพัฒนาด้านโครงสร้างพื้นฐาน (การพัฒนาด้านการคมนาคม โครงสร้างพื้นฐาน สาธารณูปโภค สาธารณูปการ การใช้กฎหมายควบคุมอาคาร การวางผังเมือง)

ยุทธศาสตร์การพัฒนาด้านเศรษฐกิจ (สนับสนุน ส่งเสริมการเกษตรแบบพอเพียงการพัฒนา อาชีพที่สอดคล้องกับสภาพ ความต้องการของตลาดและชุมชน ส่งเสริมพัฒนาการท่องเที่ยวทางธรรมชาติ ประวัติศาสตร์ ตามวิถีชุมชนและภูมิปัญญาชาวบ้าน การส่งเสริมการลงทุน การพาณิชย์ การพัฒนาธุรกิจที่เกี่ยวข้องกับการท่องเที่ยว)

ยุทธศาสตร์การพัฒนาด้านสังคม (การพัฒนาสุขภาพขอประชาชน การรณรงค์และป้องกันยาเสพติด การกีฬาและการออกกำลังกาย การส่งเสริมและส่งเสริมผู้ด้อยโอกาส การสร้างชุมชนเข้มแข็ง

ยุทธศาสตร์การพัฒนาด้านการศึกษาศาสนาและวัฒนธรรม (การพัฒนาคุณภาพการศึกษา การรณรงค์และป้องกันยาเสพติด การกีฬาและการออกกำลังกาย การส่งเสริม อนุรักษ์ฟื้นฟูกิจกรรม ศิลปวัฒนธรรม โบราณสถาน โบราณวัตถุ

ยุทธศาสตร์การพัฒนาด้านสิ่งแวดล้อมและทรัพยากรธรรมชาติ (การฟื้นฟูและอนุรักษ์ป่า และระบบนิเวศ การบริหารจัดการพื้นที่ลุ่มน้ำ การควบคุมดูแลการท่องเที่ยวในแหล่งท่องเที่ยวธรรมชาติในชุมชน การบริหารจัดการขยะ การกำจัดและบำบัดมลพิษ

ยุทธศาสตร์การพัฒนาด้านการบริหารจัดการที่ดี ภายใต้ระบบธรรมาภิบาล (ส่งเสริมกระบวนการเรียนรู้ การมีส่วนร่วม การบริหารจัดการองค์กรให้มีประสิทธิภาพและโปร่งใส การตอบสนองความต้องการของประชาชน การจัดระเบียบชุมชนและสังคม การพัฒนาศักยภาพบุคลากรของ องค์กรอย่างสม่ำเสมอและต่อเนื่อง

(๕) ประสิทธิภาพ ติดตามและประเมินโครงการที่ดำเนินการว่าสามารถดำเนินการได้บรรลุวัตถุประสงค์หรือไม่ มีผลกระทบเกิดขึ้นหรือไม่ ผู้เข้าร่วมโครงการมีความพึงพอใจหรือไม่ การดำเนินโครงการสามารถแก้ไข ปัญหาของชุมชนได้หรือไม่ งบประมาณถูกใช้ไปอย่างประหยัดและคุ้มค่า ทรัพย์สินของ เช่น วัสดุ อุปกรณ์ ครุภัณฑ์ ถูกใช้ไปอย่างคุ้มค่า มีการบำรุงรักษาและซ่อมแซม มีการปรับปรุงหรือไม่

(๖) ประสิทธิภาพ ปัญหาของชุมชนประชาชนได้รับการแก้ไขหรือไม่ มีผลกระทบต่อประชาชนในชุมชนหรือไม่

(๗) ผลลัพธ์และผลผลิต ประชาชน ชุมชน ได้รับอะไรจากการดำเนินโครงการขององค์การบริหารส่วนตำบล ซึ่งส่งผลไปถึงการ พัฒนาจังหวัด ภูมิภาคและระดับประเทศ

(๘) การประเมินผลกระทบการประเมินผลกระบวนการ เป็นการประเมินถึงผลกระทบต่อชุมชนและสังคมและหน่วยงานที่เกี่ยวข้อง โดยพิจารณา ถึงผลกระทบต่อสุขภาพของประชาชน สังคม สภาพแวดล้อม สิ่งแวดล้อม ธรรมชาติ เศรษฐกิจ ว่ามีผลกระทบ เกิดขึ้นอย่างไร สาเหตุจากอะไร ประเมินผลกระบวนการดำเนินงานโครงการ กระบวนการเหมาะสม ถูกต้อง หรือไม่

๕.๒ การวิเคราะห์สภาพแวดล้อมของท้องถิ่น

คณะกรรมการติดตามและประเมินผลแผนพัฒนาท้องถิ่น ดำเนินการวิเคราะห์ สภาพแวดล้อมท้องถิ่นในระดับหมู่บ้านและทั้งในเขตองค์กรปกครองส่วนท้องถิ่น และรวมทั้งตำบล ซึ่งมีปฏิสัมพันธ์ซึ่งกันและกันกับสภาพแวดล้อมภายใต้สังคมที่เป็นทั้งระบบเปิดมากกว่าระบบปิดในปัจจุบัน โดยการ วิเคราะห์สภาพแวดล้อมเป็นการวิเคราะห์สภาพแวดล้อมทั้งภายนอกและภายใน ดังนี้

(๑) การวิเคราะห์สภาพแวดล้อมภายนอก คณะกรรมการติดตามและประเมินผลแผนพัฒนาท้องถิ่น ดำเนินการวิเคราะห์ สภาพแวดล้อมภายนอก เป็นการตรวจสอบ ประเมินและกรองปัจจัยหรือข้อมูลจากสภาพแวดล้อมภายนอกที่มีผลกระทบต่อท้องถิ่น เช่น สภาพเศรษฐกิจ เทคโนโลยี การเมือง กฎหมาย สังคม สิ่งแวดล้อม วิเคราะห์เพื่อให้ เกิดการบูรณาการ (integration) ร่วมกันกับองค์กรปกครองส่วนท้องถิ่น

หน่วยงานราชการหรือรัฐวิสาหกิจ การ วิเคราะห์สภาพภายนอกนี้ เป็นการระบุถึงโอกาสและอุปสรรคที่จะต้องดำเนินการและแก้ไขปัญหาที่เกิดขึ้น

(๒) การวิเคราะห์สภาพแวดล้อมภายใน เป็นการตรวจสอบประเมินและกรองปัจจัยหรือข้อมูลจากสภาพแวดล้อมในท้องถิ่น ปัจจัยใดเป็นจุดแข็งหรือจุดอ่อนที่องค์กรปกครองส่วนท้องถิ่นจะแสวงหาโอกาสพัฒนาและหลีกเลี่ยงอุปสรรคที่อาจจะเกิดขึ้นได้ ซึ่งการติดตามและประเมินผลโดยกำหนดให้มีการวิเคราะห์สภาพแวดล้อมภายใน สามารถทำได้หลาย แนวทาง เช่น การวิเคราะห์ห่วงโซ่แห่งคุณค่าภายในท้องถิ่น (value-chain analysis) การวิเคราะห์ปัจจัย ภายในตามสายงาน (scanning functional resources) เป็นการวิเคราะห์ ตรวจสอบ ติดตามองค์กรปกครอง ส่วนท้องถิ่นเพื่อวิเคราะห์ถึงจุดแข็งและจุดอ่อน

๕.๓ การติดตามประเมินผลแผนพัฒนาท้องถิ่นขององค์การบริหารส่วนตำบลคลองใหม่

☞ ติดตามและประเมินผลแผนพัฒนาท้องถิ่น (พ.ศ. ๒๕๖๑ – ๒๕๖๕) รวมทั้งที่เปลี่ยนแปลงและเพิ่มเติม

๕.๔ ดำเนินการตรวจสอบในระหว่างการดำเนินโครงการพัฒนาท้องถิ่นและกิจกรรมที่ดำเนินการ จริงทั้งหมดในพื้นที่ขององค์กรปกครองส่วนท้องถิ่นประจำปีงบประมาณนั้นว่าสามารถเป็นไปตามเป้าหมายที่ตั้งไว้หรือไม่

๕.๕ สรุปผลการดำเนินโครงการในแผนพัฒนา

๕.๖ สรุปผลการประเมินความพึงพอใจ

๕.๗ เปรียบเทียบผลการดำเนินงานในปีที่ผ่านมาละปีปัจจุบัน

๕.๘ เสนอแนะความคิดเห็นที่ได้จากการติดตามและประเมินผล

๖. ระเบียบ วิธีในการติดตามและประเมินผล

วิธีการในการติดตามและประเมินผลแผนพัฒนาท้องถิ่น ซึ่งต้องกำหนดวิธีการติดตามและ ประเมินผล กำหนดช่วงเวลาในการติดตามและประเมินผล โดยมีองค์ประกอบที่สำคัญ ๒ ประการ ดังนี้

๖.๑ ระเบียบในการติดตามและประเมินผลแผนพัฒนาท้องถิ่น ระเบียบวิธีในการติดตามและประเมินผลแผนพัฒนาท้องถิ่น มีองค์ประกอบ ๔ ประการ ดังนี้

(๑) ผู้เข้าร่วมติดตามและประเมินผล อันได้แก่ คณะกรรมการติดตามและประเมินผล

ผู้รับผิดชอบแผนพัฒนาท้องถิ่น สมาชิกสภา ประชาชนในท้องถิ่น ผู้มีส่วนเกี่ยวข้อง และผู้มีส่วนได้เสีย (stakeholders) ในท้องถิ่น ผู้รับผิดชอบโครงการ

(๒) ขั้นตอนในการติดตามและประเมินผล (รายละเอียดตามหัวข้อที่ ๓ ข้างต้น)

(๓) ห้วงระยะเวลาในการติดตามและประเมินผล คณะกรรมการต้องดำเนินการติดตาม

รายงานผลและเสนอความเห็นซึ่งได้จากการติดตาม และประเมินผลแผนพัฒนาต่อผู้บริหารท้องถิ่น เพื่อให้ผู้บริหารท้องถิ่นเสนอต่อสภาท้องถิ่น และคณะกรรมการ พัฒนาท้องถิ่น พร้อมทั้งประกาศผลการติดตามและประเมินผลแผนพัฒนาให้ประชาชนในท้องถิ่นทราบในที่ เปิดเผยภายในสิบห้าวันนับแต่วันรายงานผลและเสนอความเห็นดังกล่าวและต้องปิดประกาศไว้เป็นระยะเวลาไม่น้อยกว่าสามสิบวันโดยอย่างน้อยปีละหนึ่งครั้ง ภายในเดือนธันวาคมของทุกปี โดยสามารถติดตามเป็นรายไตรมาส และรายหกเดือนได้ ดังนี้

รายไตรมาส

(๑) ไตรมาสที่ ๑ (เดือน ตุลาคม – ธันวาคม)

(๒) ไตรมาสที่ ๒ (เดือน มกราคม – มีนาคม)

(๓) ไตรมาสที่ ๓ (เดือน เมษายน – มิถุนายน)

(๔) ไตรมาสที่ ๔ (เดือน กรกฎาคม – กันยายน)

ระยะ ๖ เดือน

(๑) เดือน ตุลาคม – มีนาคม

(๒) เดือน เมษายน – กันยายน

(๔) เครื่องมือ อันได้แก่ เครื่องมือ อุปกรณ์ สิ่งที่ใช้เป็นสื่อสำหรับการติดตามและประเมินผล

เพื่อใช้ในการ รวบรวมข้อมูลแผนพัฒนาท้องถิ่นที่ได้กำหนดขึ้น ซึ่งมีผลต่อการพัฒนาท้องถิ่น ข้อมูลดังกล่าว เป็นได้ทั้งข้อมูลเชิง ปริมาณ และข้อมูลเชิงคุณภาพ มีความจำเป็นและสำคัญในการนำมาหาค่าและผลของ ประโยชน์ที่ได้รับจาก แผนพัฒนาท้องถิ่น เป็นแบบสอบถาม แบบวัดคุณภาพแผน แบบติดตามและประเมินผล โครงการสำหรับ แผนพัฒนาท้องถิ่นเพื่อความสอดคล้องของยุทธศาสตร์และโครงการ แบบตัวบ่งชี้ของการ ปฏิบัติงาน แบบบันทึกข้อมูล แบบรายงาน เพื่อนำไปวิเคราะห์ทางสถิติ และการหาผลสัมฤทธิ์โดยรูปแบบต่างๆ ที่สอดคล้องกับบริบทของท้องถิ่น

(๕) กรรมวิธี อันได้แก่ เป็นเป็นวิธีการติดตามและประเมินผล จะต้องศึกษาเอกสารที่เกี่ยวข้อง กับยุทธศาสตร์ ซึ่งเป็นการตรวจดูเอกสารหลักฐานต่างๆ ที่เป็นทรัพย์สินขององค์กรปกครองส่วนท้องถิ่น ที่ เกี่ยวข้องกับการพัฒนาท้องถิ่น โดยดำเนินการตรวจสอบเอกสารหลักฐานต่างๆ อันได้แก่แผนพัฒนาท้องถิ่น แผนการดำเนินการ ข้อบัญญัติงบประมาณรายจ่าย การลงนามในสัญญา การเบิกจ่ายงบประมาณ เอกสารการ ดำเนินโครงการ ทรัพย์สินต่างๆมีอยู่จริงหรือไม่ สภาพของทรัพย์สินนั้นเป็นอย่างไร อันได้แก่ ครุภัณฑ์ ที่ดินและ สิ่งก่อสร้าง กลุ่ม ผลประโยชน์ต่างๆ เพื่อตรวจสอบว่าดำเนินการให้เป็นไปตามวัตถุประสงค์และได้รับผลตามที่ตั้ง ไว้หรือไม่ โดยการเก็บ ข้อมูล วิเคราะห์ข้อมูล (data analysis)

๖.๒ วิธีในการติดตามและประเมินผล

(๑) การออกแบบการติดตามและประเมินผล ดำเนินการออกแบบการติดตามประเมินผล เริ่มจากการ เก็บรวบรวมข้อมูล การนำข้อมูล มาวิเคราะห์ เปรียบเทียบ การค้นหาผลกระทบของการดำเนินโครงการ ผลกระทบต่อองค์กรสอบถามข้อมูลจาก ผู้รับผิดชอบโครงการ นำมาวิเคราะห์ปัญหา สรุปผลเสนอแนะการ แก้ไขปัญหา

(๒) วิธีการเก็บรวบรวมข้อมูลการติดตามและประเมินผลแผนพัฒนาท้องถิ่น โดยดำเนินการเก็บข้อมูล จากแผนยุทธศาสตร์การพัฒนา แผนพัฒนาห้าปี แผนการ ดำเนินการ ข้อบัญญัติงบประมาณรายจ่าย เอกสาร การเบิกจ่าย ภาพถ่าย ทะเบียนทรัพย์สิน เอกสารการ ดำเนินโครงการจากผู้รับผิดชอบโครงการ ลงพื้นที่ ตรวจสอบ สอบถามประชาชนในพื้นที่

๗. เครื่องมือที่ใช้ในการติดตามและประเมินผล

สิ่งที่จะทำการติดตามและประเมินผลมีประสิทธิภาพก็คือเครื่องมือที่ใช้ในการดำเนินการ ติดตาม ประเมินผลตามที่กล่าวไปแล้วในระเบียบวิธีการติดตามและประเมินผล คณะกรรมการได้พิจารณา เครื่องมือที่ ใช้ในการติดตามและประเมินผลแผนพัฒนาขององค์การบริหารส่วนตำบลคลองใหม่ ดังนี้

๗.๑ การประเมินผลในเชิงปริมาณ

(๑) แบบตัวบ่งชี้ในการปฏิบัติงาน ตามหนังสือกระทรวงมหาดไทย ด่วนที่สุด ที่ มท๐๘๑๐.๒/ ว ๐๖๐๐ ลงวันที่ ๒๙ มกราคม ๒๕๕๙ เรื่อง แนวทางและหลักเกณฑ์การจัดทำและประสานแผนพัฒนา ท้องถิ่น ขององค์กรปกครองส่วนท้องถิ่น

(๒) แบบอื่นๆ : ตามคู่มือกรมการปกครองส่วนท้องถิ่น ดังนี้

แบบที่ ๑ แบบการกำกับบริหารจัดการแผนยุทธศาสตร์ขององค์กรปกครองส่วนท้องถิ่น

แบบที่ ๒ แบบติดตามผลการดำเนินงานขององค์กรปกครองส่วนท้องถิ่น

แบบที่ ๓/๑ แบบประเมินผลการดำเนินงานตามแผนยุทธศาสตร์

(๓) ข้อมูลในระบบ e-plan(www.dla.go.th)

๗.๒ การประเมินผลในเชิงคุณภาพ

เครื่องมือที่ใช้ คือแบบสำรวจความพึงพอใจ ในการวัดผลเชิงคุณภาพโดยภาพรวม โดยได้มีการประเมินความพึงพอใจ ซึ่งการประเมินความพึงพอใจทำให้ทราบถึงผลเชิงคุณภาพในการดำเนินงานขององค์การบริหารส่วนตำบลคลองใหม่ในภาพรวม โดยเครื่องมือที่ใช้ในการประเมินความพึงพอใจมีดังนี้

แบบที่ ๓/๒ แบบประเมินความพึงพอใจต่อผลการดำเนินงานขององค์การบริหารส่วนตำบลคลองใหม่ ภาพรวม

แบบที่ ๓/๓ แบบประเมินความพึงพอใจต่อผลการดำเนินงานขององค์การบริหารส่วนตำบลคลองใหม่ ในแต่ละยุทธศาสตร์

แบบที่ ๓/๔ แบบประเมินความพึงพอใจของผู้รับบริการในงานบริการขององค์การบริหารส่วนตำบล คลองใหม่ (ให้หน่วยงานภายนอกดำเนินการ)

๗.๓ การติดตามประเมินผลรายโครงการ

กำหนดให้ผู้รับผิดชอบโครงการเป็นผู้รับผิดชอบดำเนินการติดตามโครงการโดยผู้รับผิดชอบ โครงการ อาจมอบหมายให้บุคคลหรือคณะกรรมการหรือคณะทำงานกำหนดแบบและวิธีการติดตามและประเมินได้ ตามความเหมาะสม และสรุปปัญหา-อุปสรรค ข้อเสนอแนะหรือแสดงความคิดเห็น

คณะกรรมการติดตามและประเมินผลแผนพัฒนาท้องถิ่น จำนวน ๑๑ คน ประกอบด้วย

- | | |
|-------------------------------|-------------------------|
| ๑. นายสกล คิมประเสริฐ | สมาชิกสภาอบต. หมู่ที่ ๑ |
| ๒. นายอนันต์ บุรณัติ | สมาชิกสภาอบต. หมู่ที่ ๕ |
| ๓. นายสุชาติ บุรณัติ | สมาชิกสภาอบต. หมู่ที่ ๒ |
| ๔. นายปราชัญ พยุ่ง | ผู้แทนประชาคม |
| ๕. นายสาโรจน์ กุลครอง | ผู้แทนประชาคม |
| ๖. ผู้แทนเกษตรอำเภอสามพราน | ผู้แทนหน่วยงาน |
| ๗. ผู้แทนพัฒนาการอำเภอสามพราน | ผู้แทนหน่วยงาน |
| ๘. นางบังอร วงษ์ประเสริฐ | ผู้ทรงคุณวุฒิ |
| ๙. นางวิไล สร้อยมณี | ผู้ทรงคุณวุฒิ |
| ๑๐. นางสาวกัญญา เสียงเจริญ | หัวหน้าสำนักงานปลัด |
| ๑๑. นายเกรียง ทำสวน | ผู้อำนวยการกองช่าง |

คณะกรรมการติดตามและประเมินผลแผนพัฒนาองค์การบริหารส่วนตำบลคลองใหม่ แต่งตั้ง คณะอนุกรรมการติดตามและประเมินผลแผนพัฒนาท้องถิ่น จำนวน ๓ คน เพื่อช่วยปฏิบัติงาน ติดตามและประเมินผลแผนพัฒนาท้องถิ่น ดังนี้

- | | |
|---------------------------|----------------------------------|
| ๑. นางสาวลัดดาวรรณ นนปะติ | หัวหน้าฝ่ายนโยบายและแผน |
| ๒. นางสาวบุษกร โรจนเลิศ | นักวิเคราะห์นโยบายและแผนชำนาญการ |
| ๓. นางสิตาภัก หงษาวดี | นักวิเคราะห์นโยบายและแผน |

ส่วนที่ ๒

สภาพทั่วไปและข้อมูลพื้นฐาน

๑. ด้านกายภาพ

๑.๑ ที่ตั้งของหมู่บ้านหรือชุมชนหรือตำบล (แผนที่ประกอบ)

ที่ตั้ง ที่ทำการองค์การบริหารส่วนตำบลคลองใหม่ ตั้งอยู่ทางทิศตะวันตกเฉียงเหนือของอำเภอสามพราน ตั้งอยู่เลขที่ ๑๕๙ หมู่ ๓ ตำบลคลองใหม่ อำเภอสามพราน จังหวัดนครปฐม อยู่ห่างจากตัวอำเภอสามพรานประมาณ ๒ กิโลเมตร

หมู่บ้าน/ชุมชน/ตำบล จำนวนหมู่บ้าน มีทั้งสิ้น ๖ หมู่บ้าน

- จำนวนหมู่บ้านในเขตองค์การบริหารส่วนตำบลคลองใหม่เต็มทั้งหมู่บ้าน จำนวน ๕ หมู่บ้าน ได้แก่

หมู่ที่ ๑ บ้านบางพระ หมู่ที่ ๒ บ้านคลองใหม่
หมู่ที่ ๓ บ้านคลองใหม่ หมู่ที่ ๔ บ้านดอนทอง
หมู่ที่ ๕ บ้านคลองใหม่

- จำนวนหมู่บ้านในเขตองค์การบริหารส่วนตำบลคลองใหม่บางส่วน จำนวน ๑ หมู่บ้าน ได้แก่ หมู่ที่ ๖ บ้านสะแกเล็ก

❖ ประวัติความเป็นมา แต่แรกเริ่มเดิมทีในสมัยรัชการที่ ๕ คลองใหม่เป็นพื้นที่ที่มีลำคลองธรรมชาติมากมาย หลายสายด้วยกัน บรรยากาศร่มรื่น เรือกสวนไร่นามากมาย ด้วยชาวบ้านในพื้นที่ลุ่มประกอบอาชีพทำนา ทำสวน และนำผลผลิตที่ได้มาแลกเปลี่ยน ซื้อขายกัน โดยใช้พาหนะคือ เรือ ที่ชาวบ้านใช้ในการบรรทุกสินค้ามาขายกันบริเวณลำคลองสายต่าง ๆ ที่ทะลุผ่านถึงกันได้ นับวันปริมาณการจับจ่ายสินค้าก็เริ่มเพิ่มมากขึ้นเป็นทวีคูณ คนก็เพิ่มมากขึ้น แต่สถานที่ คลองกลับแคบลง ประกอบกับทางอำเภอสามพรานได้งบประมาณมาดำเนินการขุดลอกคลองในพื้นที่ ขยายคลองให้มีบริเวณกว้างมากขึ้น ทำให้การค้าขายบริเวณดังกล่าวดีและสะดวกขึ้นเรื่อยมา ทำให้ชีวิตความเป็นอยู่ของชาวบ้านดีขึ้น มีรายได้เพิ่มขึ้น และชาวบ้านในละแวกนี้ต่างก็เรียกพื้นที่บริเวณนี้ว่า “คลองใหม่” ครั้นเมื่อมีการเปลี่ยนแปลงระบอบการปกครองขึ้นใหม่ ในปี รศ.๑๑๒ ที่มีการแบ่งแยกเป็นมณฑล เป็นอำเภอ เป็นตำบลขึ้น เพื่ออำนวยความสะดวก จึงเรียกชื่อตำบลที่ตั้งขึ้นใหม่ โดยเรียกตามชื่อคลองที่ขุดใหม่ว่า “ตำบลคลองใหม่” และใช้เรียกมาจนถึงทุกวันนี้ องค์การบริหารส่วนตำบลคลองใหม่ เป็นขนาดกลาง โดยได้รับการยกฐานะจากสภาตำบลเป็นองค์การบริหารส่วนตำบล เมื่อวันที่ ๒ มีนาคม พ.ศ. ๒๕๓๘

❖ เนื้อที่ องค์การบริหารส่วนตำบลคลองใหม่ มีพื้นที่ในความรับผิดชอบทั้งหมด ๑๒.๕๑ ตารางกิโลเมตร หรือ ๗,๘๒๐ ไร่

๑.๑ ลักษณะภูมิประเทศ

พื้นที่เป็นที่ราบลุ่ม มีคลองธรรมชาติและคลองที่ขุดขึ้นมาเพื่อการเกษตรตั้งอยู่บนที่ราบภาคกลางตอนล่าง หรือที่ราบบริเวณสามเหลี่ยมปากแม่น้ำท่าจีน พื้นดินค่อนข้างเรียบพื้นที่สองฝั่งแม่น้ำเป็นที่ราบน้ำท่วมถึง

อาณาเขต

ทิศเหนือ ติดต่อกับตำบลโคกพระเจดีย์, ตำบลท่ากระชับ, ตำบลบางแก้ว, ตำบลขุนแก้ว อำเภอนครชัยศรี จังหวัดนครปฐม โดยมีแนวเขตเริ่มต้นจากบริเวณสะพานคลองโพธิ์ ที่ถนนสายคลองทางหลวง - วังน้ำขาว ที่พิกัดพิกัด ๒๕๗๑๘๗ ต่อไปทางทิศตะวันออกเฉียงเหนือ ตามแนวคั่นสวนของที่ดินเอกชน ระหว่างแนวเขตตำบลโคกพระเจดีย์และตำบลท่ากระชับกับตำบลคลองใหม่ จนถึงที่ดินนายประมวล นุ่มนวล ริมถนนสายแคแแถว - คลองทางหลวง ด้านฝั่งคลอง ที่พิกัดพิกัด ๒๖๒๑๕๕ ไปทางทิศตะวันออกเฉียงเหนือ ตามแนวคั่นสวนเอกชน ระหว่างแนวเขตตำบลบางแก้วและตำบลขุนแก้วกับตำบลคลองใหม่ จนถึงสายวัดสว่างอารมณ์ บริเวณหลังวัดสว่างอารมณ์ ที่พิกัดพิกัด ๒๘๐๑๕๕ ไปทางทิศตะวันออกเฉียงเหนือ ตามแนวคั่นสวนเอกชน ระหว่างแนวเขตตำบลขุนแก้ว จนถึงถนนสายแคแแถวด้านติดคลองบริเวณหน้าโรงงานเลิศลอย ทางทิศตะวันตก ที่พิกัดพิกัด ๒๘๓๑๘๘ ไปทางทิศตะวันออกเฉียงเหนือถนนสายแคแแถว - คลองทางหลวง บริเวณหน้าไฟฟ้าฝ่ายผลิต ที่พิกัดพิกัด ๒๘๗๒๐๐ ไปทางทิศตะวันออกเฉียงเหนือตามแนวโรงงานไฟฟ้าฝ่ายผลิตตัดถนนเพชรเกษม ที่กิโลเมตร ๓๘+๗๖๐ บริเวณสายแยกสาย ๘ ที่พิกัดพิกัด ๒๙๗๒๐๓ ไปทางทิศตะวันออกเฉียงเหนือ ตามแนวโรงงานเฟอร์นิเจอร์ สิ้นสุดที่พิกัดพิกัด ๒๙๖๒๐๘ รวมระยะทางด้านทิศเหนือ ประมาณ ๖.๘ กิโลเมตร

ทิศใต้ ติดต่อกับตำบลบางช้าง, ตำบลคลองจินดา อำเภอสสามพราน จังหวัดนครปฐม โดยมีแนวเขตเริ่มต้นจากบริเวณกึ่งกลางแม่น้ำนครชัยศรี ระหว่างแนวเขตตำบลสามพรานและตำบลบางช้าง กับตำบลคลองใหม่ บริเวณมุมที่ดินวัดบางช้างเหนือ ที่พิกัดพิกัด ๓๐๗๑๖๙ ไปทางทิศเหนือตามแนวสวนเอกชน ระหว่างแนวเขตที่ดินตำบลบางช้างกับตำบลคลองใหม่ ตามแนวป่าช้าจนถึงบริเวณบนถนนสายสะแกเล็กบางประแดง ที่มุมหลักเขต ที่พิกัดพิกัด ๓๐๖๑๖๙ ไปทางทิศเหนือไปตามแนวที่ดินเอกชน ระหว่างแนวเขตตำบลบางช้างกับตำบลคลองใหม่ จนถึงที่ดินของนายประทุม บำรุงวงศ์ ที่พิกัดพิกัด ๓๐๒๑๖๘ ต่อไปทางทิศเหนือตามแนวสวนของที่ดินเอกชน ระหว่างแนวเขตที่ดินตำบลบางช้างกับตำบลคลองใหม่ จนถึงบริเวณมุมโรงงานทานตะวัน ด้านหน้าทางทิศเหนือ ที่พิกัดพิกัด ๒๙๑๑๓๕ ไปทางทิศตะวันตก ตามแนวสวนเอกชน ระหว่างแนวเขตตำบลบางช้างกับตำบลคลองใหม่ จนถึงบริเวณที่ดินของผู้ใหญ่มนัส การะเวก บริเวณริมถนนหน้าโรงเรียนบ้านดอนทอง บริเวณทางเข้าบ้านนายเอี่ยม น้อยพิทักษ์ ที่พิกัดพิกัด ๒๗๓๑๓๑ ไปทางทิศตะวันตกเฉียงใต้ตามแนวสวนเอกชน ระหว่างตำบลคลองจินดากับตำบลคลองใหม่ จนถึงบริเวณกึ่งกลางสะพานถนนสายแคแแถว - วัดวังน้ำขาว สิ้นสุดด้านทิศใต้ที่พิกัดพิกัด ๒๕๙๑๖๘ รวมระยะทาง ประมาณ ๕.๘ กิโลเมตร

ทิศตะวันออก ติดต่อกับตำบลหอมเกร็ด, ตำบลท่าตลาด, ตำบลสามพราน อำเภอสสามพราน จังหวัดนครปฐม โดยมีแนวเขตเริ่มต้นจากบริเวณที่ดินของนางทองหยิบ ชิดปราง ระหว่างแนวเขตตำบลหอมเกร็ด ที่พิกัดพิกัด ๓๑๑๑๒๖ ต่อไปทางทิศใต้ ตามแนวที่ดินเอกชน ระหว่างแนวเขตกับตำบลหอมเกร็ดและตำบลท่าตลาดกับตำบลคลองใหม่ ไปตามแนวรั้วของหมู่บ้านศุภมงคล จนถึงมุมหมู่บ้านทางทิศใต้ ที่พิกัดพิกัด ๓๑๗๒๑๔ ไปทางทิศใต้ตามแนวรั้วของหมู่บ้านศุภมงคลจนถึงที่ดินของร้านย่งเส็งเซียง บริเวณมุมที่ดินติดถนนคอนกรีต ที่พิกัดพิกัด ๓๑๖๒๑๐ ไปตามแนวสวนเอกชน ระหว่างแนวเขตตำบลท่าตลาดทางทิศตะวันตก จนถึงบริเวณริมคลองชุกีเรียตบริเวณมุมที่ดินของร้านย่งเส็งเซียง ที่พิกัดพิกัด ๓๑๕๒๑๐ ไปตามแนวทิศใต้ตามแนวคลองชุกีเรียตจนถึงบริเวณบ้านเลขที่ ๔๘/๑๒ หมู่ที่ ๑ ตำบลท่าตลาด ที่พิกัดพิกัด ๓๑๓๒๐๒ ไปตามแนวทิศตะวันตก ตามที่ดินเอกชน แนวเขตตำบลคลองใหม่ จนถึงบริเวณห่างจากศูนย์กลางถนนเพชรเกษม ตรง กม. ๓๗.๙๐๐ ตามแนว ตั้งฉากระยะ ๔๓๐ เมตร บริเวณพิกัดพิกัด ๓๐๑๒๐๕ ไปตามแนวทิศตะวันตกเฉียงใต้ ตามที่ดินเอกชนจนถึงบริเวณริมถนนเพชรเกษมปากใต้ตรง กม. ๓๗.๙๐๐ บริเวณพิกัดพิกัด

๒๕๙๒๐๒ รวมระยะประมาณ ๔๖๐ เมตร ไปตามแนวทิศตะวันออกเฉียงใต้ ซึ่งตั้งอยู่ห่างจากริมแม่น้ำนครชัยศรีฝั่งเหนือ ๑,๖๔๐ เมตร บริเวณพิกัดพ็อดาร์ ๓๐๖๑๘๖ รวมระยะประมาณ ๑,๖๗๐ เมตร ไปตามแนวทิศใต้ ตามแนวลำคลอง ซึ่งตั้งอยู่ปากคลองบางพระฝั่งตะวันออก บริเวณพิกัดพ็อดาร์ ๓๑๐๑๗๒ รวมระยะประมาณ ๑,๖๔๐ เมตร

ทิศตะวันตก ติดต่อกับตำบลคลองจินดา อำเภอสามพราน จังหวัดนครปฐม โดยมีแนวเขตเริ่มต้นจากบริเวณกึ่งกลางสะพานถนนสายแคแถว - วัดวังน้ำขาวติดบริเวณที่ดินของนางถนอม โป้สมบุญ ที่พิกัดพ็อดาร์ ๒๕๙๑๖๘ ไปทางทิศเหนือ ตามแนวถนนสิ้นสุดด้านทิศตะวันออกที่สะพานคลองโพธิ์ที่พิกัดพ็อดาร์ ๒๕๗๑๘๗ รวมระยะทางด้านทิศตะวันตกประมาณ ๒ กิโลเมตร

๑.๒ ลักษณะภูมิอากาศ

ในเขตองค์การบริหารส่วนตำบลคลองใหม่มีสภาพอากาศร้อน

๑.๓ ลักษณะของดิน

ดินร่วนเหมาะสำหรับการทำการเกษตร

๒. ด้านการเมือง/การปกครอง

๒.๑ เขตการปกครอง เขตการปกครอง ๖ หมู่

๒.๒ การเลือกตั้ง **จำนวนผู้มีสิทธิออกเสียงประชามติ (ข้อมูลเมื่อวันที่ ๒๔ มีนาคม พ.ศ.**

๒๕๖๒)

- จำนวนผู้มีสิทธิเลือกตั้ง ๗,๓๗๖ คน
- จำนวนหลังคา ๒,๔๑๐ ครัวเรือน

จำนวนผู้มาใช้สิทธิเลือกตั้ง ครั้งที่๑ (พ.ศ. ๒๕๖๒)

หน่วยเลือกตั้งที่ ๑	หมู่ที่ ๑	บริเวณบ้านนายเที่ยง ทองพรรณ
หน่วยเลือกตั้งที่ ๒	หมู่ที่ ๒	บริเวณ รร. บ้านคลองใหม่
หน่วยเลือกตั้งที่ ๓	หมู่ที่ ๒	บริเวณ รร. บ้านคลองใหม่
หน่วยเลือกตั้งที่ ๔	หมู่ที่ ๓	อบต. คลองใหม่
หน่วยเลือกตั้งที่ ๕	หมู่ที่ ๓	อบต. คลองใหม่
หน่วยเลือกตั้งที่ ๖	หมู่ที่ ๔	บริเวณกองทุนหมู่ ๔
หน่วยเลือกตั้งที่ ๗	หมู่ที่ ๕	รพ.ส่งเสริมสุขภาพตำบลคลองใหม่
หน่วยเลือกตั้งที่ ๘	หมู่ที่ ๖	หมู่บ้านศุภมงคล
หน่วยเลือกตั้งที่ ๙	หมู่ที่ ๖	หมู่บ้านศุภมงคล

๓. ประชากร

๓.๑ ข้อมูลเกี่ยวกับจำนวนประชากร (ข้อมูลเปรียบเทียบย้อนหลัง ๓-๕ ปี และการคาดการณ์ในอนาคต)

มีจำนวนประชากรทั้งสิ้น		๙,๒๒๐	คน
แยกเป็น	ชาย	๔,๕๒๓	คน
	หญิง	๔,๖๙๗	คน
ครัวเรือนทั้งสิ้น		๓,๙๑๐	ครัวเรือน

๓.๒ ช่วงอายุและจำนวนประชากร

หมู่ ที่	ชื่อหมู่บ้าน	จำนวน ครัวเรือน	แรก เกิด	๑-๑๗ ปี	๑๘-๕๙ ปี	๖๐ปีขึ้นไป	จำนวนประชากร		
							ชาย	หญิง	รวม
๑	บ้านบางพระ	๖๑๙					๖๑๒	๖๗๑	๑,๒๘๓
๒	บ้านคลองใหม่	๑,๐๒๓					๙๙๑	๑,๐๖๐	๒,๐๕๑
๓	บ้านคลองใหม่	๗๑๔					๘๑๖	๘๒๐	๑,๖๓๖
๔	บ้านดอนทอง	๒๓๗					๔๕๓	๔๖๖	๙๑๙
๕	บ้านคลองใหม่	๔๒๓					๕๙๓	๖๐๓	๑,๑๙๖
๖	บ้านสะแกเล็ก	๘๙๔					๑,๐๕๘	๑,๐๗๗	๒,๑๓๕
รวม		๓,๙๑๐	๗๓	๑๗๕๘	๕๙๗๘	๙๗๕	๔๕๒๓	๔๖๙๗	๙๒๒๐

ข้อมูลทะเบียนราษฎร มีนาคม พ.ศ. ๒๕๖๒

๔. สภาพทางสังคม

๔.๑ การศึกษา

- ศูนย์พัฒนาเด็กเล็ก จำนวน ๑ แห่ง คือ ศูนย์พัฒนาเด็กเล็กองค์การบริหารส่วนตำบลคลองใหม่ จำนวน ๙๕ คน

- โรงเรียนประถมศึกษา จำนวน ๔ แห่ง คือ

โรงเรียนวัดบางช้างเหนือ นางอุไรรัตน์ บุญจันทร์ ผอ.รร.วัดบางช้างเหนือ จำนวนนักเรียน ๑๐๔ คน

โรงเรียนบ้านคลองใหม่ นางสาวสุภีร์ เตชะเอนก ผอ.รร.บ้านคลองใหม่ จำนวนนักเรียน ๒๒๔ คน

โรงเรียนบ้านดอนทอง นายปรารภ หลงสมบุญ ผอ.รร.บ้านดอนทอง จำนวนนักเรียน ๖๐ คน

โรงเรียนนาคประสิทธิ์ นางสาวประนอม ยิ่งศิริ ผอ.รร.นาคประสิทธิ์ จำนวนนักเรียน ๒,๑๓๕ คน -

โรงเรียนมัธยมศึกษา จำนวน ๑ แห่ง

วิทยาลัยนาคประสิทธิ์บริหารธุรกิจ จำนวนนักเรียน ๒,๐๓๔ คน

๔.๒ สาธารณสุข

โรงพยาบาลส่งเสริมสุขภาพประจำตำบล จำนวน ๑ แห่ง คือ

๑. โรงพยาบาลส่งเสริมสุขภาพประจำตำบลคลองใหม่

๒. ร้านขายยาแผนปัจจุบัน จำนวน ๑ แห่ง

๔.๓ อาชญากรรม

พบน้อยในพื้นที่เนื่องจากมีการตรวจตราและตั้งด่านตรวจร่วมกับตำรวจ

๔.๔ ยาเสพติด

พบน้อยมาก ไม่มีการแพร่ระบาด

๔.๕ การสังคมสงเคราะห์

จำนวนผู้สูงอายุ ผู้พิการ และผู้ป่วยเอดส์ ที่รับเบี้ยยังชีพ

หมู่ที่	งบรัฐบาล						งบ อบต.		
	เบี้ยผู้สูงอายุ			เบี้ยผู้พิการ			เบี้ยผู้ป่วยเอดส์		
	ชาย	หญิง	รวม	ชาย	หญิง	รวม	ชาย	หญิง	รวม
๑	๗๐	๑๑๖	๑๘๖	๑๖	๑๖	๓๒	-	-	-
๒	๑๓๑	๑๖๖	๒๙๗	๒๘	๑๗	๔๕	-๑	๑	๒
๓	๑๑๕	๑๕๗	๒๗๒	๒๐	๑๖	๓๖	-	๑	๑
๔	๗๔	๘๕	๑๕๙	๘	๑๒	๒๐	-	-	-
๕	๘๑	๙๗	๑๗๘	๑๒	๓	๑๕	-	-	-
๖	๙๗	๑๒๖	๒๒๓	๓๕	๑๙	๕๔	-	-	-
รวม	๕๖๘	๗๔๗	๑๓๑๕	๑๑๙	๘๓	๒๐๒	๑	๒	๓

ข้อมูล ณ. พฤษภาคม ๒๕๖๒

๕. ระบบบริการพื้นฐาน

๕.๑ การคมนาคมขนส่ง (ทางบก,ทางน้ำ,ทางรางฯลฯ)

ส่วนมาใช้รถยนต์ รถจักรยานยนต์ในการคมนาคม

๕.๒ การไฟฟ้า

- จำนวนหมู่บ้านที่ใช้กระแสไฟฟ้า จำนวน ๖ หมู่บ้าน
- อัตราการใช้ไฟฟ้าของหมู่บ้าน คิดเป็นอัตรา จำนวน ๑๐๐ เปอร์เซ็นต์

๕.๓ การประปา

- ร้อยละ ๙๘% ใช้บริการน้ำบาดาลองค์การบริหารส่วนตำบลคลองใหม่ และ
- ร้อยละ ๒%น้ำประปาภูมิภาคส่วนน้อย

๕.๔ โทรศัพท์

- ตู้โทรศัพท์สาธารณะ จำนวน ๑๕ ตู้
- โทรศัพท์บ้าน จำนวน ๔๐ เปอร์เซ็นต์
- บริการอินเทอร์เน็ตฟรี จำนวน ๑ แห่ง

๕.๕ ไปรษณีย์หรือการสื่อสารหรือการขนส่ง และวัสดุ ครุภัณฑ์

- ใช้บริการไปรษณีย์สามพราน
- มีบริการkerry สามพราน บริเวณซอยมาลี

๖. ระบบเศรษฐกิจ

๖.๑ การเกษตร

ประชากรในตำบลคลองใหม่ ส่วนใหญ่ประกอบอาชีพอาชีพ เกษตรกรรม โดยการปลูกพืช ได้แก่ ฝรั่ง ชมพู มะพร้าว ลำไย ข้าว ถั่วฝักยาว พืชผักต่างๆ รองลงมา ได้แก่ อาชีพรับจ้าง รับราชการ ค้าขาย และประกอบธุรกิจส่วนตัว โดยมีพื้นที่การเกษตร จำนวน ๕,๖๐๖.๕ ไร่ ส่วนมาเป็นพื้นที่ข้าว สวน ประมง

๖.๒ การประมง -

๖.๓ การปศุสัตว์ -

๖.๔ การบริการ

- มีปั้มน้ำมันตลอด จำนวน ๓ แห่ง

ร้านสะดวกซื้อ ๗-๑๑ จำนวน ๒ แห่ง

๖.๕ การท่องเที่ยว เป็นระบบนิเวศสามารถปั่นจักรยานชมสวนได้

๖.๖ อุตสาหกรรม ๒๗ แห่ง

๖.๗ การพาณิชย์และกลุ่มอาชีพ จำนวน ๑๓ กลุ่ม

- กลุ่มสตรีอาสาพัฒนา ๑ กลุ่ม ๙๐ คน

(นางปราณี น้อยพิทักษ์ ประธานกลุ่มสตรีอาสาพัฒนา)

- สภาองค์กรชุมชน ๑๙ คน

(นางลำไย สุขบำรุง) ประธาน

- กลุ่มยุวเกษตร ๑ กลุ่ม ๓๐ คน

- กลุ่มศูนย์เยาวชน ๑ กลุ่ม ๓๐ คน

- ศูนย์ถ่ายทอดเทคโนโลยี ๑ กลุ่ม -

- กองทุนสวัสดิการชุมชน ๑ กลุ่ม ๗๕๖ คน

(นายสมชาติ เหล็งบำรุง ประธานกลุ่มกองทุนสวัสดิการชุมชน)

- กลุ่มชาวสวนกล้วยไม้ ๑ กลุ่ม ๑๓ คน

- กลุ่มผู้ใช้น้ำ ๑ กลุ่ม ๑๒๓ คน

- กองทุนหมู่บ้าน ๖ กลุ่ม ๑๒๒๐ คน

(นายบรรเทิง คุ่มเจริญ ประธานเครือข่ายกองทุนหมู่บ้าน)

- กลุ่มผู้สูงอายุ ๑ กลุ่ม ๒๓๕ คน

(นายวิสูตร ธรรมอภิพล ประธานกลุ่มผู้สูงอายุ)

- กลุ่มวิสาหกิจชุมชน ๑ กลุ่ม ๑๒๖ คน

(นางอ้วน พยุง ประธานกลุ่มวิสาหกิจชุมชน)

- อาสาสมัครป้องกันภัยฝ่ายพลเรือน อปพร. ๑ กลุ่ม ๒๕ คน

(นายสังวาลย์ มากหลาย ประธานกลุ่มอปพร.)

๖.๘ แรงงาน เป็นประชากรแฝง

๗. ศาสนา ประเพณี วัฒนธรรม

๗.๑ การนับถือศาสนา พุทธ

๗.๒ ประเพณีท้องถิ่น สงกรานต์ ลอยกระทง เข้าพรรษา

๗.๓ ภูมิปัญญาท้องถิ่น ภาษาถิ่น ภาษาไทยภาคกลาง

๗.๔ สินค้าพื้นเมืองและของที่ระลึก กล้วยกรอบแปรรูป , วนมะพร้าว

๘. ทรัพยากรธรรมชาติ

๘.๑ น้ำ

ลำดับ	ชื่อแหล่งน้ำ	ความกว้าง	ความยาว
	(แม่น้ำ/ห้วย คลอง)	(เมตร)	(เมตร)
1	คลองคลองใหม่ หมู่ที่ 1,2,3,5 เริ่มปากคลองแม่น้ำท่าจีน ถึง หมู่ที่ 5 คลองโพธิ์	8	4,000
2	คลองบางพระ หมู่ที่ 1	7	2,000
3	คลองทางรถ หมู่ที่ 1,2 ตั้งแต่ปากคลองศาลเจ้าถึงสุดเขตโรงเรียน คลองใหม่	8	3,000
4	คลองโรงเรียนคลองใหม่ ม. 2 ต.คลองใหม่ เริ่มจากโรงเรียนถึงสุดเขต	7	2,000
5	คลองสายทอง ม. 3	7	1,000
6	คลองบ้านนายสินชัย น้อยพิทักษ์ หมู่ที่ 3	7	2,000
7	คลองบ้านนายเอี่ยม กลิ่นถนอม เชื่อม คลองบ้านลุงอิน สุขบำรุง หมู่ที่ 3,4	8	3,000
8	คลองต้นสน ม. 4 ตั้งแต่บ้านนายสำรวจ สุดเขตตำบลคลองใหม่	7	3,000
9	คลองบ้านนายประเสริฐ ทิมมณี หมู่ที่ 4	7	1,500
10	คลองบางช้าง หมู่ที่ 4,5	9	6,000
11	คลองคลองโพธิ์ หมู่ที่ 5	9	2,500
12	คลองบ้านนายสำราญ จินตามรกฏ หมู่ที่ 5	7	2,000
13	คลองบ้านนายเชียง พลอยรัศมี หมู่ที่ 5	7	1,000
14	คลองชูเกียรติ-ท้ายายโหมด-ขุนแก้ว-ท่าตลาด หมู่ที่ 6	7	5,000
15	คลองบ้านนายสนั่น บุญกระสินธุ์ หมู่ที่ 6	7	1,000
16	คลองซอย หมู่ที่ 1,2,3,4,5	5	9,600

๘.๒ ป่าไม้ -

๘.๓ ภูเขา -

๘.๔ ทรัพยากรธรรมชาติที่สำคัญขององค์กรปกครองส่วนท้องถิ่น

๙. อื่น ๆ (ถ้ามีระบุด้วย)

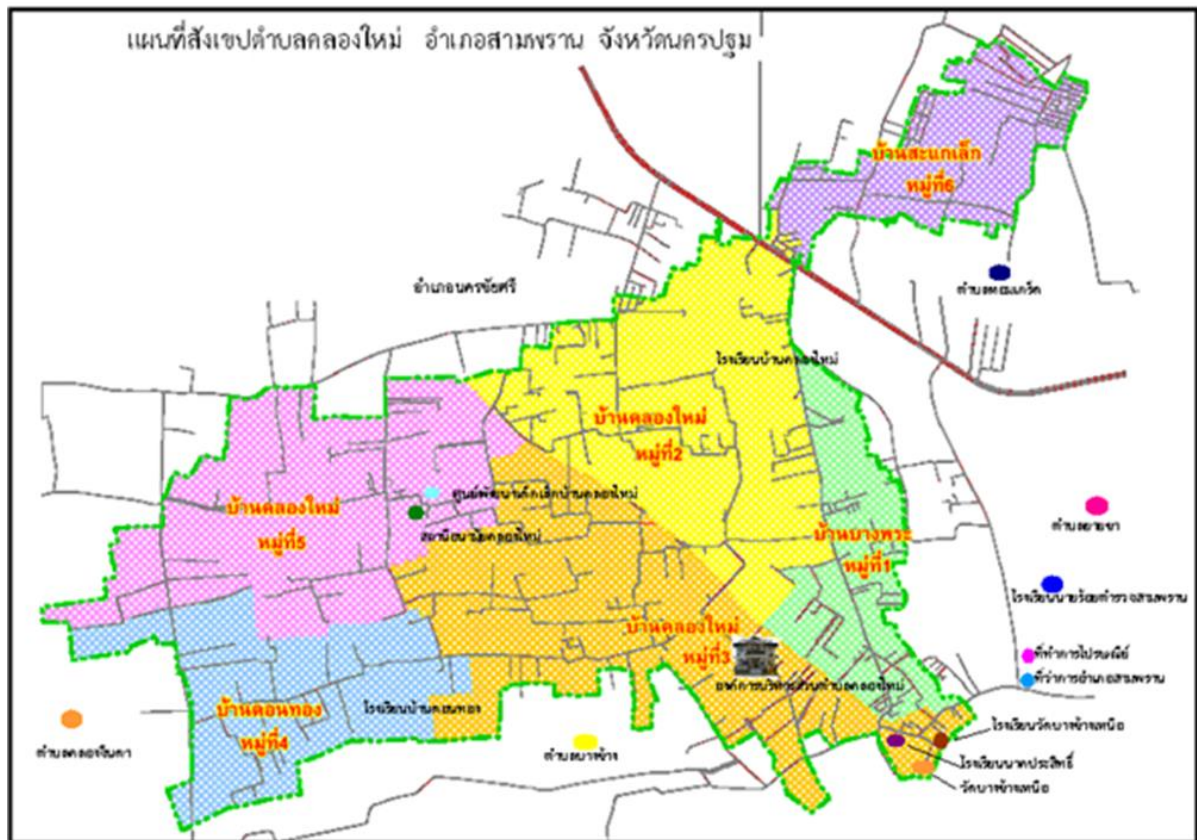

ส่วนที่ ๓

ยุทธศาสตร์องค์กรปกครองส่วนท้องถิ่น

ในการติดตามและประเมินผลแผนพัฒนาท้องถิ่นนั้น จะต้องติดตามและประเมินผลการดำเนินงานตามแผน ว่ามีความสอดคล้องกับแผนพัฒนาเศรษฐกิจและสังคมแห่งชาติ แผนการบริหารราชการแผ่นดิน ยุทธศาสตร์ประเทศ ค่านิยมหลักของคนไทย นโยบายของรัฐบาล ยุทธศาสตร์และนโยบายของคณะรักษาความสงบแห่งชาติ (คสช.) ยุทธศาสตร์การพัฒนากลุ่มจังหวัด ยุทธศาสตร์การพัฒนาจังหวัด ยุทธศาสตร์ การพัฒนาองค์กรปกครองส่วนท้องถิ่นในเขตจังหวัด แผนพัฒนาอำเภอ แผนพัฒนาตำบล แผนชุมชน แผนเศรษฐกิจ พอเพียงท้องถิ่น (ด้านการเกษตรและแหล่งน้ำ) วิสัยทัศน์ พันธกิจ จุดมุ่งหมายเพื่อการพัฒนา แนวทางการพัฒนา นโยบายผู้บริหาร รวมทั้งปัญหาความต้องการของประชาคมและชุมชนโดยแผนยุทธศาสตร์ดังกล่าว มีรายละเอียด ดังนี้

๑.๑ แผนยุทธศาสตร์ชาติ ๒๐ ปี (พ.ศ. ๒๕๖๐-๒๕๗๙)

วิสัยทัศน์

“ประเทศไทยมีความมั่นคง มั่งคั่ง ยั่งยืน เป็นประเทศพัฒนาแล้ว ด้วยการพัฒนาตามหลักปรัชญาของเศรษฐกิจพอเพียง” หรือเป็นคติพจน์ประจำชาติว่า “มั่นคง มั่งคั่ง ยั่งยืน”

๑. ความมั่นคง

๑.๑ การมีความมั่นคงปลอดภัย จากภัยและการเปลี่ยนแปลงทั้งภายในประเทศและภายนอกประเทศในทุกระดับทั้งระดับประเทศ สังคม ชุมชน ครอบครัว และปัจเจกบุคคล

๑.๒ ความมั่นคงในทุกมิติทั้งมิติเศรษฐกิจ สังคม สิ่งแวดล้อมและการเมือง

๑.๓ ประเทศมีความมั่นคงในเอกราชและอธิปไตยมีสถาบันชาติศาสนา พระมหากษัตริย์ที่เข้มแข็ง เป็นศูนย์กลางและเป็นที่ยึดเหนี่ยวจิตใจของประชาชน

๑.๔ ระบบการเมืองที่มั่นคงเป็นกลไกที่นำไปสู่การบริหารประเทศที่ต่อเนื่องและโปร่งใสตามหลักธรรมาภิบาล สังคมมีความปรองดองและความสามัคคี สามารถผนึกกำลังเพื่อพัฒนาประเทศ ชุมชนมีความเข้มแข็ง ครอบครัวมีความอบอุ่น

๑.๕ ความมั่นคงของอาหาร พลังงาน และน้ำ ประชาชนมีความมั่นคงในชีวิต มีงานและรายได้ที่มั่นคง พอเพียงกับการดำรงชีวิต มีที่อยู่อาศัยและความปลอดภัยในชีวิตทรัพย์สิน

๒. ความมั่งคั่ง

๒.๑ ประเทศไทยมีการขยายตัวของเศรษฐกิจอย่างต่อเนื่องจนเข้าสู่กลุ่มประเทศรายได้สูง ความเหลื่อมล้ำของการพัฒนาลดลง ประชากรได้รับผลประโยชน์จากการพัฒนาอย่างเท่าเทียมกันมากขึ้น

๒.๒ เศรษฐกิจมีความสามารถในการแข่งขันสูง สามารถสร้างรายได้ทั้งจากภายในและภายนอก

ประเทศสร้างฐานเศรษฐกิจและสังคมแห่งอนาคต และเป็นจุดสำคัญของการเชื่อมโยงในภูมิภาค ทั้งการคมนาคมขนส่ง การผลิต การค้า การลงทุน และการทำธุรกิจมีบทบาทสำคัญในระดับภูมิภาคและระดับโลก เกิดสายสัมพันธ์ทางเศรษฐกิจและการค้าอย่างมีพลัง

๒.๓ ความสมบูรณ์ในทุน ที่จะสามารถสร้างการพัฒนาต่อเนื่อง ได้แก่ ทุนมนุษย์ ทุนทางปัญญา ทุนทางการเงิน ทุนที่เป็นเครื่องมือเครื่องจักร ทุนทางสังคม และทุนทรัพยากรธรรมชาติและสิ่งแวดล้อม

๓. ความยั่งยืน

๓.๑ การพัฒนาที่สามารถสร้างความเจริญ รายได้ และคุณภาพชีวิตของประชาชนให้เพิ่มขึ้นอย่างต่อเนื่อง ซึ่งเป็นการเจริญเติบโตของเศรษฐกิจที่ไม่ใช้ทรัพยากรธรรมชาติเกินพอดี ไม่สร้างมลภาวะต่อสิ่งแวดล้อมจนเกินความสามารถในการรองรับและเยียวยาของระบบนิเวศน์

๓.๒ การผลิตและการบริโภคเป็นมิตรกับสิ่งแวดล้อมและสอดคล้องกับกฎระเบียบของประชาคมโลกซึ่งเป็นที่ยอมรับร่วมกัน ความอุดมสมบูรณ์ของทรัพยากรธรรมชาติและสิ่งแวดล้อม มีคุณภาพดีขึ้น คนมีความรับผิดชอบต่อสังคม มีความเอื้ออาทร เสียสละเพื่อผลประโยชน์ส่วนรวม

๓.๓ มุ่งประโยชน์ส่วนรวมอย่างยั่งยืน ให้ความสำคัญกับการมีส่วนร่วมของประชาชนทุกภาคส่วน ยึดถือและปฏิบัติตามปรัชญาของเศรษฐกิจพอเพียงเพื่อพัฒนาอย่างสมดุล มีเสถียรภาพ และยั่งยืน

กรอบแนวทางที่สำคัญของยุทธศาสตร์ชาติระยะ ๒๐ ปี

ยุทธศาสตร์ กรอบแนวทางที่สำคัญ

๑. ด้านความมั่นคง

(๑) เสริมสร้างความมั่นคงของสถาบันหลักและการปกปรัชาติปไตยอันมีพระมหากษัตริย์ทรงเป็นประมุข

(๒) ปฏิรูปกลไกการบริหารประเทศและพัฒนาความมั่นคงทางการเมือง ขจัดคอร์รัปชันสร้างความเชื่อมั่นในกระบวนการยุติธรรม

(๓) การรักษาความมั่นคงภายในและความสงบเรียบร้อย ตลอดจนการบริหารจัดการความมั่นคงชายแดนและชายฝั่งทะเล

(๔) การพัฒนาระบบ กลไก มาตรการและความร่วมมือระหว่างประเทศทุกระดับ และรักษาคุณภาพความสัมพันธ์กับประเทศมหาอำนาจ เพื่อป้องกันและแก้ไขปัญหาความมั่นคงรูปแบบใหม่

(๕) การพัฒนาเสริมสร้างศักยภาพการผนีกกำลังป้องกันประเทศ การรักษาความสงบเรียบร้อยภายในประเทศ สร้างความร่วมมือกับประเทศเพื่อนบ้านและมิตรประเทศ

(๖) การพัฒนาระบบการเตรียมพร้อมแห่งชาติและระบบบริหารจัดการภัยพิบัติรักษาความมั่นคงของฐานทรัพยากรธรรมชาติและสิ่งแวดล้อม

(๗) การปรับกระบวนการทำงานของกลไกที่เกี่ยวข้องจากแนวตั้งสู่แนวระนาบมากขึ้น

๒. ด้านการสร้างความสามารถในการแข่งขัน

(๑) การพัฒนาสมรรถนะทางเศรษฐกิจ ส่งเสริมการค้า การลงทุน พัฒนาสู่ชาติการค้า

(๒) การพัฒนาภาคการผลิตและบริการ เสริมสร้างฐานการผลิตเข้มแข็ง ยั่งยืน และส่งเสริมเกษตรกรรายย่อยสู่เกษตรยั่งยืนเป็นมิตรกับสิ่งแวดล้อม

(๓) การพัฒนาผู้ประกอบการและเศรษฐกิจชุมชน พัฒนาทักษะผู้ประกอบการ ยกกระดับผลิตภาพแรงงาน และพัฒนา SMEs สู่อสากล

(๔) การพัฒนาพื้นที่เศรษฐกิจพิเศษและเมือง พัฒนาเขตเศรษฐกิจพิเศษ ชายแดน และพัฒนาระบบเมืองศูนย์กลางความเจริญ

(๕) การลงทุนพัฒนาโครงสร้างพื้นฐาน ด้านการขนส่ง ความมั่นคงและพลังงาน ระบบเทคโนโลยีสารสนเทศ การวิจัยและพัฒนา

(๖) การเชื่อมโยงกับภูมิภาคและเศรษฐกิจโลก สร้างความเป็นหุ้นส่วนการพัฒนาทั้งนานาประเทศ ส่งเสริมให้ไทยเป็นฐานของการประกอบธุรกิจ ฯลฯ

๓. ด้านการพัฒนาและเสริมสร้างศักยภาพคน

(๑) พัฒนาศักยภาพคนตลอดช่วงชีวิต ให้สนับสนุนการเจริญเติบโตของประเทศโดยพัฒนาเริ่มตั้งแต่ในครรภ์และต่อเนื่องไปตลอดช่วงชีวิต

(๒) การยกระดับคุณภาพการศึกษาและการเรียนรู้ให้มีคุณภาพ เท่าเทียมและทั่วถึง

(๓) ปลุกฝังระเบียบวินัย คุณธรรม จริยธรรม ค่านิยมที่พึงประสงค์

(๔) การสร้างเสริมให้คนมีสุขภาพที่ดี

(๕) การสร้างความอยู่ดีมีสุขของครอบครัวไทยให้เอื้อต่อการพัฒนาคน

๔. ด้านการสร้างโอกาสความเสมอภาค และเท่าเทียมกันทางสังคม

(๑) สร้างความมั่นคงและการลดความเหลื่อมล้ำทางเศรษฐกิจและสังคม

(๒) พัฒนาระบบบริการและระบบบริหารจัดการสุขภาพ

(๓) การสร้างสภาพแวดล้อมและนวัตกรรมที่เอื้อต่อการดำรงชีวิตในสังคมสูงวัย

(๔) การสร้างความเข้มแข็งของสถาบันทางสังคม ทุนทางวัฒนธรรม และความเข้มแข็งของชุมชน

(๕) พัฒนาการสื่อสารมวลชนให้เป็นกลไกในการสนับสนุนการพัฒนา

๕. ด้านการสร้างการเติบโตบนคุณภาพชีวิตที่เป็นมิตรกับสิ่งแวดล้อม

(๑) จัดระบบอนุรักษ์ฟื้นฟูและป้องกันการทำลายทรัพยากรธรรมชาติ

(๒) วางระบบบริหารจัดการน้ำให้มีประสิทธิภาพทั้ง ๒๕ ลุ่มน้ำ เน้นการปรับระบบการบริหาร

จัดการอุทกภัยอย่างบูรณาการ

(๓) การพัฒนาและใช้พลังงานที่เป็นมิตรกับสิ่งแวดล้อม

(๔) การพัฒนาเมืองอุตสาหกรรมเชิงนิเวศและเมืองที่เป็นมิตรกับสิ่งแวดล้อม

(๕) การร่วมลดปัญหาโลกร้อนและปรับตัวให้พร้อมกับการเปลี่ยนแปลงสภาพภูมิอากาศ

(๖) การใช้เครื่องมือทางเศรษฐศาสตร์และนโยบายการคลังเพื่อสิ่งแวดล้อม

๖. ด้านการปรับสมดุลและพัฒนาระบบการบริหารจัดการภาครัฐ

(๑) การปรับปรุงโครงสร้าง บทบาท ภารกิจของหน่วยงาน ภาครัฐ ให้มีขนาดที่เหมาะสม

(๒) การวางระบบบริหารราชการแบบบูรณาการ

(๓) การพัฒนาระบบบริหารจัดการกำลังคนและพัฒนาบุคลากรภาครัฐ

(๔) การต่อต้านการทุจริตและประพฤติมิชอบ

- (๕) การปรับปรุงกฎหมายและระเบียบต่าง ๆ ให้ทันสมัย เป็นธรรม และเป็นสากล
- (๖) พัฒนาระบบการให้บริการประชาชนของหน่วยงานภาครัฐ
- (๗) ปรับปรุงการบริหารจัดการรายได้และรายจ่ายของภาครัฐ

*** ประเทศไทย ๔.๐ (Thailand ๔.๐)**

ประเทศไทย ๔.๐ คือ การพัฒนาประเทศจากเดิมที่เป็นประเทศผู้ผลิตที่เน้นเกษตรกรรม มาสู่การพัฒนาที่เน้นอุตสาหกรรมเบา อุตสาหกรรมหนัก ให้กลายเป็นประเทศผู้ผลิตที่

- มีความคิดสร้างสรรค์
- มีนวัตกรรมที่สามารถสร้างมูลค่าเพิ่มได้ในระดับสูง
- มีการวิจัยและพัฒนาที่มีคุณภาพน่าเชื่อถือ
- มีความเป็นมิตรต่อสิ่งแวดล้อม และ
- สามารถช่วยลดความเหลื่อมล้ำในด้านรายได้ของประชากร

โดยมีเป้าหมาย ๕ กลุ่ม ที่ประเทศไทยมีองค์ความรู้ และศักยภาพที่จะพัฒนาต่อยอดได้

ประกอบด้วย

๑. กลุ่มอุตสาหกรรมอาหาร เกษตร และเทคโนโลยีชีวภาพ
๒. กลุ่มสาธารณสุข และเทคโนโลยีการแพทย์
๓. กลุ่มหุ่นยนต์อัจฉริยะ และระบบเครื่องกล อิเล็กทรอนิกส์ควบคุม
๔. กลุ่มอุตสาหกรรมดิจิทัล เทคโนโลยี และอินเทอร์เน็ตเชื่อมต่อ
๕. กลุ่มอุตสาหกรรมสร้างสรรค์ วัฒนธรรม และบริการ ที่มีมูลค่าสูง

แผนพัฒนาเศรษฐกิจและสังคมแห่งชาติฉบับที่ ๑๒ (พ.ศ. ๒๕๖๐ - ๒๕๖๔)

หลักการสำคัญของแผนพัฒนาฯ ฉบับที่ ๑๒

๑. ยึด “หลักปรัชญาของเศรษฐกิจพอเพียง” ต่อเนื่องมาตั้งแต่แผนพัฒนาฯ ฉบับที่ ๙ เพื่อให้เกิดบูรณาการการพัฒนาในทุกมิติอย่างสมเหตุสมผล มีความพอประมาณ และมีระบบภูมิคุ้มกันและการบริหารจัดการความเสี่ยงที่ดี

๒. ยึด “คนเป็นศูนย์กลางการพัฒนา” มุ่งสร้างคุณภาพชีวิตและสุขภาวะที่ดีสำหรับคนไทย พัฒนาคนให้มีความเป็นที่สมบูรณ์ มีวินัย มีความรู้ มีความคิดสร้างสรรค์มีทัศนคติที่ตีรับผิดชอบต่อสังคม มีจริยธรรมและคุณธรรม

๓. ยึด “วิสัยทัศน์ภายใต้ยุทธศาสตร์ชาติ ๒๐ ปี” เป็นกรอบ โดยแผนพัฒนาฯ ฉบับที่ ๑๒ วิสัยทัศน์คือ “ประเทศไทยมีความมั่นคง มั่งคั่ง ยั่งยืน เป็นประเทศพัฒนาแล้ว ด้วยการพัฒนาตามหลักปรัชญาของเศรษฐกิจพอเพียง” หรือคติพจน์ประจำชาติว่า “มั่นคง มั่งคั่ง ยั่งยืน”

๔. ยึด “เป้าหมายอนาคตประเทศไทยปี ๒๕๗๙” ที่เป็นเป้าหมายในยุทธศาสตร์ชาติ ๒๐ ปี มาเป็นกรอบในการกำหนดเป้าหมาย โดยตัวชี้วัดในด้านต่าง ๆ มีความสอดคล้องกับกรอบเป้าหมายที่ยั่งยืน (SDGs)

๕. ยึด “หลักการเจริญเติบโตทางเศรษฐกิจที่ลดความเหลื่อมล้ำและขับเคลื่อนการเจริญเติบโตจากการเพิ่มผลผลิตภาพการผลิตบนฐานของการใช้ภูมิปัญญาและนวัตกรรม”

๖. ยึด “หลักการนำไปสู่การปฏิบัติให้เกิดผลสัมฤทธิ์อย่างจริงจังใน ๕ ปี ที่ต่อยอดไปสู่ผลสัมฤทธิ์ที่เป็นเป้าหมายระยะยาว”

เป้าหมายรวมการพัฒนาของแผนพัฒนาฯ ฉบับที่ ๑๒

๑. คนไทยมีคุณลักษณะเป็นคนไทยที่สมบูรณ์

๒. ความเหลื่อมล้ำทางด้านรายได้และความยากจนลดลง

๓. ระบบเศรษฐกิจมีความเข้มแข็งและแข่งขันได้

๔. ทูทางธรรมชาติและคุณภาพสิ่งแวดล้อมสามารถสนับสนุนการเติบโตที่เป็นมิตรกับสิ่งแวดล้อม มีความมั่นคงทางอาหาร พลังงาน และน้ำ

๕. มีความมั่นคงในเอกราชและอธิปไตย สังคมปลอดภัย สามัคคีสร้างภาพลักษณ์ดีและเพิ่มความเชื่อมั่นของนานาชาติต่อประเทศไทย

๖. มีระบบบริหารจัดการภาครัฐที่มีประสิทธิภาพทันสมัย โปร่งใส ตรวจสอบได้กระจายอำนาจ และมีส่วนร่วมจากประชาชน

ประเด็นยุทธศาสตร์การพัฒนา ตามแผนพัฒนาเศรษฐกิจและสังคมแห่งชาติฉบับที่ ๑๒
ยุทธศาสตร์ที่ ๑ การเสริมสร้างและพัฒนาศักยภาพทุนมนุษย์

แนวทางการพัฒนา

๑.๑ ปรับเปลี่ยนค่านิยมคนไทยให้มีคุณธรรม จริยธรรม มีวินัย จิตสาธารณะ และพฤติกรรมที่พึงประสงค์

๑.๒ พัฒนาศักยภาพคนให้มีทักษะความรู้ และความสามารถในการดำรงชีวิตอย่างมีคุณค่า

๑.๓ ยกกระดับคุณภาพการศึกษาและการเรียนรู้ตลอดชีวิต

๑.๔ ลดปัจจัยเสี่ยงด้านสุขภาพและให้ทุกภาคส่วนคำนึงถึงผลกระทบต่อสุขภาพ

๑.๕ เพิ่มประสิทธิภาพการบริหารจัดการระบบสุขภาพภาครัฐ และปรับระบบการเงินการคลังด้านสุขภาพ

๑.๖ พัฒนาระบบการดูแลและสร้างสภาพแวดล้อมที่เหมาะสมกับสังคมสูงวัย

๑.๗ ผลักดันให้สถาบันทางสังคมมีส่วนร่วมพัฒนาประเทศอย่างเข้มแข็ง

ยุทธศาสตร์ที่ ๒ การสร้างความเป็นธรรมและลดความเหลื่อมล้ำในสังคม

แนวทางการพัฒนา

๒.๑ เพิ่มโอกาสให้กับกลุ่มเป้าหมายประชากรร้อยละ ๔๐ ที่มีรายได้ต่ำสุดให้สามารถเข้าถึงบริการที่มีคุณภาพของรัฐ และมีอาชีพ

๒.๒ กระจายการให้บริการภาครัฐทั้งด้านการศึกษา สาธารณสุข และสวัสดิการที่มีคุณภาพให้ครอบคลุมและทั่วถึง

๒.๓ เสริมสร้างศักยภาพชุมชน การพัฒนาเศรษฐกิจชุมชน และการสร้างความเข้มแข็งการเงินฐานรากตามหลักปรัชญาของเศรษฐกิจพอเพียง เพื่อให้ชุมชนสามารถพึ่งพาตนเองได้ มีสิทธิในการจัดการทุน ที่ดินและทรัพยากรภายในชุมชน

ยุทธศาสตร์ที่ ๓ การสร้างความเข้มแข็งทางเศรษฐกิจและแข่งขันได้อย่างยั่งยืน

แนวทางการพัฒนา

๓.๑ การบริหารจัดการเศรษฐกิจส่วนรวม

- การพัฒนาด้านการคลัง
- การพัฒนาด้านการเงิน

๓.๒ การเสริมสร้างและพัฒนาขีดความสามารถในการแข่งขันของภาคการผลิตและบริการ

- การพัฒนาภาคการเกษตร
- การพัฒนาภาคอุตสาหกรรม
- การพัฒนาภาคบริการและการท่องเที่ยว
- การพัฒนาภาคการค้าและการลงทุน

ยุทธศาสตร์ที่ ๔ การเติบโตที่เป็นมิตรกับสิ่งแวดล้อมเพื่อพัฒนาอย่างยั่งยืน

แนวทางการพัฒนา

๔.๑ การรักษาฟื้นฟูทรัพยากรธรรมชาติสร้างสมดุลของการอนุรักษ์และใช้ประโยชน์อย่างยั่งยืน และเป็นธรรม

๔.๒ เพิ่มประสิทธิภาพการบริหารจัดการทรัพยากรน้ำเพื่อให้เกิดความมั่นคง สมดุล และยั่งยืน

๔.๓ แก้ไขปัญหาวิกฤตสิ่งแวดล้อม

๔.๔ ส่งเสริมการผลิตและการบริโภคที่เป็นมิตรกับสิ่งแวดล้อม

๔.๕ สนับสนุนการลดการปล่อยก๊าซเรือนกระจก และเพิ่มขีดความสามารถในการปรับตัวต่อการเปลี่ยนแปลงสภาพภูมิอากาศ

๔.๖ บริหารจัดการเพื่อลดความเสี่ยงด้านภัยพิบัติ

๔.๗ พัฒนาระบบการบริหารจัดการและกลไกแก้ไขปัญหาความขัดแย้งด้านทรัพยากรธรรมชาติและสิ่งแวดล้อม

๔.๘ การพัฒนาความร่วมมือด้านสิ่งแวดล้อมระหว่างประเทศ

ยุทธศาสตร์ที่ ๕ การเสริมสร้างความมั่นคงแห่งชาติเพื่อการพัฒนาประเทศสู่ความมั่นคงและยั่งยืน

แนวทางการพัฒนา

๕.๑ การรักษาความมั่นคงภายใน เพื่อให้เกิดความสงบในสังคมและธำรงไว้ซึ่งสถาบันหลักของชาติ

๕.๒ การพัฒนาเสริมสร้างศักยภาพการป้องกันประเทศ เพื่อเตรียมความพร้อมในการรับมือภัยคุกคามทั้งการทหารและภัยคุกคามอื่น ๆ

๕.๓ การส่งเสริมความร่วมมือกับต่างประเทศด้านความมั่นคง เพื่อบูรณาการความร่วมมือกับมิตรประเทศเพื่อผลประโยชน์ทางเศรษฐกิจ สังคม และการป้องกันภัยคุกคามข้ามชาติ

๕.๔ การรักษาความมั่นคง และผลประโยชน์ของชาติทางทะเล เพื่อคงไว้ซึ่งอำนาจอธิปไตยและสิทธิอธิปไตยในเขตทางทะเล

๕.๕ การบริหารจัดการความมั่นคงเพื่อการพัฒนา เพื่อให้เกิดความสอดคล้องกันระหว่างแผนงานที่เกี่ยวข้องกับความมั่นคงกับแผนงานการพัฒนาอื่น ๆ ภายใต้การมีส่วนร่วมของภาคประชาชน

ยุทธศาสตร์ที่ ๖ การบริหารจัดการในภาครัฐ การป้องกันการทุจริตประพฤติมิชอบและธรรมาภิบาลในสังคมไทยแนวทางการพัฒนา

๖.๑ ปรับปรุงโครงสร้างหน่วยงาน บทบาท ภารกิจ และคุณภาพบุคลากรภาครัฐ ให้มีความโปร่งใส ทันสมัย คล่องตัว มีขนาดที่เหมาะสม เกิดความคุ้มค่า

๖.๒ ปรับปรุงกระบวนการงบประมาณ และสร้างกลไกในการติดตามตรวจสอบการเงินการคลังภาครัฐ

๖.๓ เพิ่มประสิทธิภาพและยกระดับการให้บริการสาธารณะให้ได้มาตรฐานสากล

๖.๔ เพิ่มประสิทธิภาพการบริหารจัดการให้แก่องค์กรปกครองส่วนท้องถิ่น

๖.๕ ป้องกันและปราบปรามการทุจริตและประพฤติมิชอบ

๖.๖ ปฏิรูปกฎหมายและกระบวนการยุติธรรมให้มีความทันสมัย เป็นธรรม และสอดคล้องกับข้อบังคับสากลหรือข้อตกลงระหว่างประเทศ

ยุทธศาสตร์ที่ ๗ การพัฒนาโครงสร้างพื้นฐานและระบบโลจิสติกส์
แนวทางการพัฒนา

๗.๑ การพัฒนาโครงสร้างพื้นฐานด้านขนส่ง

- พัฒนาระบบขนส่งทางราง
- พัฒนาระบบขนส่งสาธารณะในเขตเมือง
- พัฒนาโครงข่ายทางถนน
- พัฒนาระบบขนส่งทางอากาศ
- พัฒนาระบบขนส่งทางน้ำ

๗.๒ การสนับสนุนการพัฒนาระบบขนส่ง

๗.๓ การพัฒนาระบบโลจิสติกส์

๗.๔ การพัฒนาด้านพลังงาน

๗.๕ การพัฒนาเศรษฐกิจดิจิทัล

๗.๖ การพัฒนาระบบน้ำประปา

ยุทธศาสตร์ที่ ๘ การพัฒนาวิทยาศาสตร์เทคโนโลยีวิจัย และนวัตกรรม
แนวทางการพัฒนา

๘.๑ ส่งเสริมการลงทุนวิจัยและพัฒนา และผลักดันสู่การใช้ประโยชน์ในเชิงพาณิชย์และเชิง
สังคม

๘.๒ พัฒนาผู้ประกอบการให้เป็นผู้ประกอบการทางเทคโนโลยี

๘.๓ พัฒนาสภาวะแวดล้อมของการพัฒนาวิทยาศาสตร์เทคโนโลยีวิจัยและนวัตกรรม

- ด้านบุคลากรวิจัย
- ด้านโครงสร้างพื้นฐานทางวิทยาศาสตร์และเทคโนโลยี
- ด้านการบริหารจัดการ

ยุทธศาสตร์ที่ ๙ การพัฒนาภาค เมือง และพื้นที่เศรษฐกิจ

แนวทางการพัฒนา

๙.๑ การพัฒนาภาคเพื่อสร้างโอกาสทางเศรษฐกิจให้กระจายตัวอย่างทั่วถึง

- ภาคเหนือ : พัฒนาให้เป็นฐานเศรษฐกิจสร้างสรรค์ มูลค่าสูง
- ภาคตะวันออกเฉียงเหนือ : ให้หลุดพ้นจากความยากจนสู่เป้าหมายการพึ่งตนเอง
- ภาคกลาง : พัฒนาเป็นฐานเศรษฐกิจชั้นนำ
- ภาคใต้ : พัฒนาเป็นฐานการสร้างรายได้ที่หลากหลาย

๙.๒ การพัฒนาเมือง

๙.๒.๑ แนวทางการพัฒนาหลัก

๑) พัฒนาสภาพแวดล้อมเมืองศูนย์กลางของจังหวัดให้เป็นเมืองน่าอยู่ เพื่อการใช้งาน
ของคนทุกกลุ่มในสังคมอย่างเท่าเทียม เอื้อต่อการขยายตัวทางเศรษฐกิจและสังคมอย่างมีสมดุล

๒) ส่งเสริมการจัดการสิ่งแวดล้อมเมืองอย่างมีบูรณาการภายใต้การมีส่วนร่วมของ
ส่วนกลาง ส่วนท้องถิ่น ภาคประชาสังคม และภาคเอกชน

๓) พัฒนาระบบขนส่งสาธารณะในเขตเมือง

๔) รักษาอัตลักษณ์ของเมืองและสร้างคุณค่าของทรัพยากรเพื่อกระจายรายได้ให้
คนในท้องถิ่น

๕) เพิ่มประสิทธิภาพการบริหารจัดการเมือง

๙.๒.๑ แนวทางการพัฒนาเมืองสำคัญ

๑) ส่งเสริมกรุงเทพฯ ให้เป็นเมืองศูนย์กลางการติดต่อธุรกิจระหว่างประเทศ รวมทั้ง
เป็นศูนย์กลางการศึกษา การบริการด้านการแพทย์และสุขภาพระดับนานาชาติ ที่พร้อมด้วยสิ่ง
อำนวยความสะดวกเทคโนโลยีในการสื่อสารและระบบคมนาคมมาตรฐานสูง

๒) พัฒนาเมืองปริมณฑล (สมุทรปราการ นนทบุรี ปทุมธานี นครปฐม และสมุทรสาคร) ให้เป็น
เมืองศูนย์กลางการบริการธุรกิจและการพาณิชย์ ศูนย์กลางการขนส่งและโลจิสติกส์ศูนย์บริการด้านสุขภาพ
และการศึกษาและเมืองที่อยู่อาศัย

๓) พัฒนาเมืองเชียงใหม่และเมืองพิษณุโลกให้เป็นศูนย์กลางการค้า การบริการธุรกิจสุขภาพ การศึกษา และธุรกิจด้านดิจิทัล

๔) พัฒนาเมืองขอนแก่นและเมืองนครราชสีมา ให้เป็นเมืองศูนย์กลางการค้า การลงทุน การบริการสุขภาพและศูนย์กลางการศึกษา

๕) พัฒนาเมืองภูเก็ตและเมืองหาดใหญ่ให้เป็นเมืองนำอยู่และเอื้อต่อการขยายตัวทางเศรษฐกิจ รวมทั้งการเปลี่ยนแปลงของสังคมและสิ่งแวดล้อม

๖) พัฒนาพื้นที่รอบสถานีขนส่งระบบรางในเมืองที่มีศักยภาพที่สำคัญ

๙.๓ การพัฒนาพื้นที่เศรษฐกิจ

๑) เร่งรัดการแก้ปัญหามลพิษและสิ่งแวดล้อมในพื้นที่เศรษฐกิจหลักให้เกิดผลในทางปฏิบัติอย่างเป็นรูปธรรม

๒) สนับสนุนการพัฒนาอุตสาหกรรมที่ใช้เทคโนโลยีขั้นสูง เป็นมิตรต่อสิ่งแวดล้อม และสอดคล้องกับศักยภาพของพื้นที่

๓) ส่งเสริมให้ภาคประชาชนและภาคีการพัฒนาที่เกี่ยวข้องเข้ามามีส่วนร่วม

๔) บริหารจัดการทรัพยากรธรรมชาติและสิ่งแวดล้อมในพื้นที่เศรษฐกิจพิเศษชายแดน

๕) บริหารจัดการด้านสาธารณสุข แรงงาน และความมั่นคง

ยุทธศาสตร์ที่ ๑๐ ความร่วมมือระหว่างประเทศเพื่อการพัฒนา

แนวทางการพัฒนา

๑๐.๑ ขยายความร่วมมือทางการค้า และการลงทุนกับมิตรประเทศ และแสวงหาตลาดใหม่ สำหรับสินค้าและบริการของไทย

๑๐.๒ พัฒนาความเชื่อมโยงด้านการคมนาคมขนส่ง โลจิสติกส์ และโทรคมนาคมในกรอบความร่วมมือ

อนุภูมิภาคภายใต้แผนงาน GMS, ACMECS, IMT-GT, BIMSTEC และ JDS และภูมิภาคอาเซียน เพื่ออำนวยความสะดวกและลดต้นทุนด้านโลจิสติกส์

๑๐.๓ พัฒนาและส่งเสริมให้ไทยเป็นฐานของการประกอบธุรกิจ การบริการ และการลงทุนที่โดดเด่นในภูมิภาค

๑๐.๔ ส่งเสริมการลงทุนไทยในต่างประเทศ (Outward investment) ของผู้ประกอบการไทย

๑๐.๕ เปิดประตูการค้าและพัฒนาความร่วมมือกับประเทศเพื่อนบ้านในลักษณะหุ้นส่วนทางยุทธศาสตร์ทั้งในระดับอนุภูมิภาค และภูมิภาคที่มีความเสมอภาคกัน

๑๐.๖ สร้างความเป็นหุ้นส่วนการพัฒนา กับประเทศไทยในอนุภูมิภาค ภูมิภาค และนานาชาติ

๑๐.๗ เข้าร่วมเป็นภาคีความร่วมมือระหว่างประเทศ โดยมีบทบาทที่สร้างสรรค์

๑๐.๘ ส่งเสริมความร่วมมือกับภูมิภาคและนานาชาติในการสร้างความมั่นคง

๑๐.๙ บูรณาการภารกิจด้านความร่วมมือระหว่างประเทศและด้านการต่างประเทศ

๑๐.๑๐ ส่งเสริมให้เกิดการปรับตัวภายในประเทศที่สำคัญ

ที่มา : สำนักงานคณะกรรมการพัฒนาการเศรษฐกิจและสังคมแห่งชาติ

แผนพัฒนาภาค/แผนพัฒนากลุ่มจังหวัด

ยุทธศาสตร์การพัฒนากลุ่มภาคกลางปริมณฑล

(จ.นครปฐม จ.นนทบุรี จ.ปทุมธานี จ.สมุทรปราการ)

วิสัยทัศน์กลุ่มจังหวัด

เป็นศูนย์กลางการค้าการลงทุน บริการธุรกิจและการพาณิชย์ การผลิตอุตสาหกรรมระดับประเทศ ศูนย์กลางโลจิสติกส์ ศูนย์บริการด้านสุขภาพ (Medical Hub) แหล่งผลิตอาหารปลอดภัย การศึกษาระดับมาตรฐานสากลท่องเที่ยวเชิงวัฒนธรรม สู่การเป็นเมืองน่าอยู่

พันธกิจ

๑. ปรับโครงสร้างการดำเนินงานทางเศรษฐกิจของชุมชน วิสาหกิจชุมชน สหกรณ์และวิสาหกิจขนาดย่อมให้มีความสามารถในการแข่งขัน ก้าวทันเทคโนโลยีรู้ทันบริบทโลก รอดพ้นกับดักรายได้ปานกลาง สู่การมีรายได้ที่มั่นคง มั่งคั่ง และยั่งยืน

๒. สร้างและประสานความร่วมมือในการพัฒนาเครือข่ายระหว่างภาคเอกชน ชุมชนประชาสังคม และภาครัฐ รวมถึงเครือข่ายภายใน ในการพัฒนาส่งเสริมระบบดำเนินงานทางเศรษฐกิจและความมั่นคงในกลุ่มจังหวัด

๓. พัฒนาระบบโครงสร้างพื้นฐาน เพื่อเพิ่มศักยภาพการบริหารจัดการด้าน Logistic ระบบการค้าออนไลน์(E-Commerce) เชื่อมโยง Supply Chain ในระบบเศรษฐกิจ การค้า การลงทุน การบริการและการท่องเที่ยว

๔. ส่งเสริมภาคอุตสาหกรรมให้เป็นอุตสาหกรรมเชิงนิเวศ เมืองที่เป็นมิตรกับชุมชน และสิ่งแวดล้อมอย่างยั่งยืน

๕. ยกระดับคุณภาพชีวิตของประชาชนในเขตปริมณฑล เพื่อไปสู่การเป็นเมืองที่น่าอยู่

๖. พัฒนาแหล่งท่องเที่ยว และส่งเสริมการท่องเที่ยวเชิงอนุรักษ์และวัฒนธรรม

แผนพัฒนาจังหวัด

แผนพัฒนาจังหวัดนครปฐม พ.ศ. ๒๕๖๑ - ๒๕๖๕

คำขวัญจังหวัด

จังหวัดนครปฐม คำขวัญของจังหวัดนครปฐม “ส้มโอหวาน ข้าวสารขาว ลูกสาวงาม ข้าวหลามหวานมัน สนามจันทร์งามล้น พุทธมณฑลคู่ธานี พระปฐมเจดีย์เสียดฟ้า”

วิสัยทัศน์

“เมืองเกษตรและอุตสาหกรรมปลอดภัย แหล่งท่องเที่ยวเชิงประวัติศาสตร์ ศาสนา วัฒนธรรม

ศูนย์กลางการศึกษา และประชาชนมีคุณภาพชีวิตที่ดี”

ยุทธศาสตร์การพัฒนาขององค์กรปกครองส่วนท้องถิ่นในเขตจังหวัด

ยุทธศาสตร์องค์การบริหารส่วนจังหวัดนครปฐม

๑. ยุทธศาสตร์ด้านการศึกษา ศาสนา และวัฒนธรรม

- ๑.๑ พัฒนาการศึกษาระบบการศึกษา และสนับสนุนสื่อเทคโนโลยี นวัตกรรมทางการศึกษา เพื่อการศึกษาตลอดชีวิตสู่ประเทศไทย ๔.๐ และการเป็นเมืองอัจฉริยะ
- ๑.๒ ส่งเสริมการจัดงานเฉลิมพระเกียรติพระบาทสมเด็จพระเจ้าอยู่หัว สมเด็จพระนางเจ้าพระบรมราชินีพระบรมวงศานุวงศ์ งานราชพิธี และงานรัฐพิธี
- ๑.๓ ส่งเสริม สนับสนุน แหล่งการเรียนรู้ต่าง ๆ และศาสตร์พระราชา เพื่อการพัฒนาท้องถิ่น
- ๑.๔ ส่งเสริม สนับสนุนการเผยแพร่ และการปฏิบัติด้านคุณธรรมทางศาสนา จริยธรรม ศิลปวัฒนธรรม จารีตประเพณี และภูมิปัญญาท้องถิ่น
- ๑.๕ อนุรักษ์ศิลปวัฒนธรรม โบราณสถาน โบราณวัตถุ พิพิธภัณฑสถาน และศาสนสถาน

๒. ยุทธศาสตร์ด้านเศรษฐกิจ

- ๒.๑ พัฒนา ส่งเสริม และฝึกอบรมอาชีพให้ประชาชน
- ๒.๒ ส่งเสริม และสนับสนุนการผลิต/ผลผลิตทางการเกษตรปลอดภัยจากสารพิษ สู่การเป็นเมืองแห่งอาหาร ผลิตภัณฑ์ชุมชน และอุตสาหกรรม SME
- ๒.๓ ส่งเสริม สนับสนุน การพัฒนาเศรษฐกิจตามหลักปรัชญาของเศรษฐกิจพอเพียง
- ๒.๔ ส่งเสริมการพัฒนาพลังงาน พลังงานทดแทน และการประหยัดพลังงาน
- ๒.๕ ส่งเสริม สนับสนุนการกระจายสินค้า พัฒนาเส้นทางการขนส่งผลิตผลทางการเกษตร

เกษตรอุตสาหกรรม และอุตสาหกรรม

๓. ยุทธศาสตร์ด้านสังคม

- ๓.๑ ส่งเสริม สนับสนุนกีฬาและนันทนาการ
- ๓.๒ ส่งเสริม สนับสนุนกิจการสาธารณสุข
- ๓.๓ ป้องกัน ต่อต้าน และแก้ไขปัญหายาเสพติด
- ๓.๔ ส่งเสริม สนับสนุนการพัฒนาสังคม และงานสวัสดิการสังคม
- ๓.๕ การป้องกันและรักษาความสงบเรียบร้อยในบ้านเมือง และความปลอดภัยในชีวิตและทรัพย์สิน
- ๓.๖ ส่งเสริม สนับสนุน และพัฒนาประสิทธิภาพในการบรรเทาสาธารณภัย
- ๓.๗ เสริมสร้างความเข้มแข็งของครอบครัวและชุมชน
- ๓.๘ การเสริมสร้างความสมานฉันท์ในสังคม และความสามัคคี

๔. ยุทธศาสตร์ด้านสิ่งแวดล้อมและการท่องเที่ยว

- ๔.๑ พัฒนา ส่งเสริม สนับสนุน พลังงานทดแทน ทรัพยากรธรรมชาติ สิ่งแวดล้อม การจัดการขยะ การลดปริมาณขยะ และมลภาวะ

๔.๒ บำรุงรักษาแม่น้ำลำคลอง แหล่งน้ำต่าง ๆ และการป้องกันน้ำท่วม และน้ำเสีย

๔.๓ การดูแลรักษา และพัฒนาที่สาธารณะ

๔.๔ พัฒนาและส่งเสริมการท่องเที่ยวเชิงวัฒนธรรม เชิงนิเวศ และเชิงสุขภาพ

๔.๕ พัฒนา ส่งเสริม พื้นที่ที่มีศักยภาพด้านการท่องเที่ยวให้เป็นแหล่งท่องเที่ยวใหม่

๔.๖ การเตรียมความพร้อมในการรองรับภัยพิบัติทางธรรมชาติ

๕. ยุทธศาสตร์ด้านการบริหารจัดการที่ดี

๕.๑ พัฒนาการบริหารจัดการที่ดีในองค์กร โดยยึดหลักการบริหารกิจการบ้านเมืองที่ดี (Good Governance) ส่งเสริมการมีส่วนร่วมของประชาชนในการพัฒนาท้องถิ่น และส่งเสริมการปกครองในระบอบประชาธิปไตย

๕.๒ ส่งเสริมธรรมาภิบาล การป้องกันและปราบปรามการทุจริต และประพฤตินิยมชอบในการปฏิบัติราชการ

๕.๓ ส่งเสริมสวัสดิการแก่ผู้บริหาร และผู้ช่วยเหลือ อปท. สมาชิกสภา อปท. ข้าราชการ ลูกจ้าง พนักงานจ้าง

๕.๔ ปรับปรุง พัฒนาขีดสมรรถนะและวัฒนธรรมการทำงานของบุคลากร

๕.๕ สนับสนุนการปฏิบัติงาน ปรับปรุง และพัฒนาระบบเทคโนโลยีสารสนเทศเครื่องมือเครื่องใช้ และอาคารสถานที่

๕.๖ ส่งเสริมความรู้ความเข้าใจเกี่ยวกับกิจการท้องถิ่น

๕.๗ สนับสนุน ส่งเสริมการดำเนินงานพัฒนาเพื่อเสริมความมั่นคงของชาติ กระบวนการ-ยุติธรรม และการจัดการความขัดแย้งโดยสันติวิธี

๖. ยุทธศาสตร์ด้านการบริการสาธารณะ

๖.๑ ก่อสร้าง ปรับปรุง บำรุงรักษาถนน สะพาน ทางเท้า เส้นทางจักรยาน ท่อระบายน้ำ ทำเทียบเรือระบบการจัดการขยะ ระบบบำบัดน้ำเสียและซ่อมแซมปรับปรุงระบบ สาธารณูปโภคที่ได้รับความเสียหาย

๖.๒ พัฒนาระบบจราจร และการคมนาคมขนส่ง

๖.๓ พัฒนาระบบไฟฟ้า ประปา และระบบโทรคมนาคม รองรับการเป็นเมืองอัจฉริยะ

๖.๔ ส่งเสริม สนับสนุน การจัดทำผังเมือง ผังเมืองรวม ผังเมืองเฉพาะ และป้องกันการบุกรุกที่สาธารณประโยชน์

๖.๕ พัฒนาแหล่งน้ำคูคลอง และระบบชลประทาน เพื่อการอุปโภค- บริโภคการเกษตรและอื่น ๆ

ยุทธศาสตร์การพัฒนาขององค์กรปกครองส่วนท้องถิ่นในเขตจังหวัดนครปฐม

๑. ยุทธศาสตร์การพัฒนาด้านการศึกษา ศาสนา และวัฒนธรรม

๒. ยุทธศาสตร์การพัฒนาด้านเศรษฐกิจ

๓. ยุทธศาสตร์การพัฒนาด้านสังคม

๔. ยุทธศาสตร์การพัฒนาด้านทรัพยากรธรรมชาติ สิ่งแวดล้อม และการท่องเที่ยว

๕. ยุทธศาสตร์การพัฒนาด้านการบริหารจัดการที่ดี

๖. ยุทธศาสตร์การพัฒนาด้านบริการสาธารณะ

เป้าประสงค์หลัก ดังนี้

๑. การพัฒนาด้านการศึกษาที่มีประสิทธิภาพ ได้มาตรฐาน ประชาชนมีศักยภาพในการเรียนรู้เพื่อประโยชน์ต่อการพัฒนาท้องถิ่น

๒. การทำนุบำรุงรักษาศาสนา ศิลปวัฒนธรรม จารีตประเพณี และภูมิปัญญาท้องถิ่น

๓. การส่งเสริม สนับสนุน จัดสร้างแหล่งการเรียนรู้ เพื่อพัฒนาท้องถิ่นอย่างยั่งยืน

๔. เศรษฐกิจชุมชนมีความเข้มแข็ง มีศักยภาพในการพัฒนาอาชีพ ประชาชนมีรายได้เพิ่มขึ้นรวมทั้งการส่งเสริมการผลิตผลผลิตทางการเกษตรปลอดภัยจากสารพิษเพื่อการบริโภค

๕. การเชื่อมโยงระบบการคมนาคมขนส่งมีประสิทธิภาพ ได้มาตรฐาน และเพียงพอต่อความต้องการของประชาชน สามารถรองรับการขยายตัวของเมืองในอนาคตและเศรษฐกิจของชุมชน

๖. การจัดการด้านสาธารณสุข กีฬา นันทนาการ สวัสดิการสังคม / การสังคมสงเคราะห์มีประสิทธิภาพ ประชาชนมีความปลอดภัยในชีวิตและทรัพย์สิน

๗. การพัฒนาคุณภาพชีวิต การคุ้มครองทางสังคม การคุ้มครองพิทักษ์สิทธิสวัสดิการชุมชนช่วยเหลือผู้ด้อยโอกาส ผู้พิการ ผู้สูงอายุ สตรี เด็ก และกลุ่มชาติพันธุ์

๘. ทรัพยากรธรรมชาติและสิ่งแวดล้อมได้รับการดูแลรักษาให้เกิดความสมดุลอย่างมีคุณภาพ ประชาชนมีส่วนร่วมในการอนุรักษ์ ฟื้นฟู ให้เกิดการพัฒนาที่ยั่งยืน

๙. แหล่งท่องเที่ยวทางวัฒนธรรม แหล่งท่องเที่ยวเชิงนิเวศ/เชิงสุขภาพ มีศักยภาพ และสร้างรายได้ให้แก่ท้องถิ่น

๑๐. ระบบการบริหารจัดการและการปฏิบัติงานของท้องถิ่นมีประสิทธิภาพ ส่งเสริมกระบวนการมีส่วนร่วม และความร่วมมือของทุกภาคส่วนในการพัฒนาท้องถิ่น

ยุทธศาสตร์ขององค์กรปกครองส่วนท้องถิ่น

วิสัยทัศน์

“เศรษฐกิจก้าวหน้า การศึกษาก้าวหน้า บริหารงานโปร่งใส ใส่ใจสิ่งแวดล้อม และส่งเสริมสุขภาพของชุมชนตำบลคลองใหม่”

๒.๒ ยุทธศาสตร์

๒.๒.๑ การพัฒนาด้านโครงสร้างพื้นฐาน

๒.๒.๒ การพัฒนาด้านเศรษฐกิจ

๒.๒.๓ การพัฒนาด้านสังคม

๒.๒.๔ การพัฒนาด้านการศึกษา ศาสนา และวัฒนธรรม

๒.๒.๕ การพัฒนาด้านทรัพยากรธรรมชาติและสิ่งแวดล้อม

๒.๒.๖ การพัฒนาด้านการบริหารจัดการที่ดี

๒.๓ เป้าประสงค์

- ๒.๓.๑. ประชาชนมีสาธารณูปโภคอย่างทั่วถึงและมีคุณภาพชีวิตที่ดี
- ๒.๓.๒. .สินค้าเกษตรปลอดภัย
- ๒.๓.๓ .ประชาชนมีรายได้เพิ่มขึ้น
- ๒.๓.๔.เพิ่มคุณภาพชีวิตที่ดีแก่ผู้ด้อยโอกาส สร้างความเข้มแข็งของชุมชน
- ๒.๓.๕.เพิ่มความปลอดภัยในชีวิตและทรัพย์สินของประชาชน
- ๒.๓.๖.เยาวชนมีการศึกษาขั้นพื้นฐาน
- ๒.๓.๗.ประชาชนรักษาอัตลักษณ์ของชุมชน และสืบสานขนบธรรมเนียมท้องถิ่น
- ๒.๓.๘.สิ่งแวดล้อมได้รับการดูแลรักษา ให้เกิดความสมดุลธรรมชาติ
- ๒.๓.๙.การมีส่วนร่วมของประชาชนในการพัฒนาท้องถิ่น
- ๒.๓.๑๐.ชุมชนเข้มแข็ง มีศักยภาพเพิ่มความมั่นคงการการบริหาร

๒.๔ ตัวชี้วัด

- ๒.๔.๑. ร้อยละของประชาชนได้รับสาธารณูปโภคอย่างทั่วถึงและมีคุณภาพชีวิตที่ดี
- ๒.๔.๒. ร้อยละของสินค้าเกษตรปลอดภัย
- ๒.๔.๓. ร้อยละของประชาชนมีรายได้เพิ่มขึ้นจากการจำหน่ายสินค้าชุมชน
- ๒.๔.๔.ร้อยละที่เพิ่มขึ้นด้านคุณภาพชีวิตที่ดีแก่ผู้ด้อยโอกาส
- ๒.๔.๕.ร้อยละที่เพิ่มขึ้นด้านความปลอดภัยในชีวิตและทรัพย์สินของประชาชน
- ๒.๔.๖.ร้อยละของเยาวชนมีการศึกษาขั้นพื้นฐาน
- ๒.๔.๗.ร้อยละของประชาชนที่เพิ่มขึ้นในการร่วมงานสืบสานขนบธรรมเนียมท้องถิ่น
- ๒.๔.๘.ร้อยละที่เพิ่มขึ้นในการรักษาสิ่งแวดล้อมอย่างสมดุล
- ๒.๔.๙.ร้อยละของการมีส่วนร่วมของประชาชนในการพัฒนาท้องถิ่น
- ๒.๔.๑๐.ร้อยละของที่ชุมชนเข้มแข็ง สามารถเพิ่มความมั่นคงการการบริหาร

๒.๕ ค่าเป้าหมาย

- ๒.๕.๑.ร้อยละของประชาชนได้รับสาธารณูปโภคอย่างทั่วถึงและมีคุณภาพชีวิตที่ดี เพิ่มขึ้นปีละ ๒ โครงการ
- ๒.๕.๒.ร้อยละของสินค้าเกษตรปลอดภัย
- ๒.๕.๓. ร้อยละของประชาชนมีรายได้เพิ่มขึ้นจากการจำหน่ายสินค้าชุมชนทุกปี
- ๒.๕.๔.ร้อยละที่เพิ่มขึ้นด้านคุณภาพชีวิตที่ดีแก่ผู้ด้อยโอกาส
- ๒.๕.๕.ร้อยละที่เพิ่มขึ้นด้านความปลอดภัยในชีวิตและทรัพย์สินของประชาชน
- ๒.๕.๖.ร้อยละของเยาวชนมีการศึกษาขั้นพื้นฐาน
- ๒.๕.๗.ร้อยละของประชาชนที่เพิ่มขึ้นในการร่วมงานสืบสานขนบธรรมเนียมท้องถิ่น
- ๒.๕.๘.ร้อยละที่เพิ่มขึ้นในการรักษาสิ่งแวดล้อมอย่างสมดุล
- ๒.๕.๙.ร้อยละของการมีส่วนร่วมของประชาชนในการพัฒนาท้องถิ่น
- ๒.๕.๑๐.ร้อยละของที่ชุมชนเข้มแข็ง สามารถเพิ่มความมั่นคงการการบริหาร

๒.๖ กลยุทธ์

- ๒.๖.๑.ก่อสร้าง ปรับปรุง บำรุงรักษาถนน คู คลอง เขื่อน สะพาน ทางเท้าและท่อระบายน้ำ
- ๒.๖.๒.พัฒนาระบบไฟฟ้า ประปาและระบบจราจร

- ๒.๖.๓. ส่งเสริมอาชีพ และฝึกอาชีพให้กับประชาชน
- ๒.๖.๔. ส่งเสริมสนับสนุนการผลิต ผลผลิตทางการเกษตรปลอดภัยจากสารพิษเพื่อบริโภค
- ๒.๖.๕. ส่งเสริมสนับสนุนกีฬาและนันทนาการ
- ๒.๖.๖. ส่งเสริมสนับสนุนกิจการสาธารณสุข
- ๒.๖.๗. ป้องกัน แก้ไข และต่อต้านยาเสพติด
- ๒.๖.๘. ส่งเสริม งานสวัสดิการสังคม การสังคมสงเคราะห์
- ๒.๖.๙. รักษาความสงบเรียบร้อย ความปลอดภัยในชีวิตและทรัพย์สินและบรรเทาสาธารณภัย
- ๒.๖.๑๐. พัฒนาการศึกษาระบบการศึกษา
- ๒.๖.๑๑. สนับสนุน อนุรักษ์ เผยแพร่ศิลปวัฒนธรรม จารีตประเพณี และภูมิปัญญาท้องถิ่น
- ๒.๖.๑๒. สร้างจิตสำนึกและความตระหนักในการจัดการทรัพยากรธรรมชาติและสิ่งแวดล้อม
- ๒.๖.๑๓. ส่งเสริมสนับสนุน เฝ้าระวัง และป้องกันทรัพยากรธรรมชาติและสิ่งแวดล้อม
- ๒.๖.๑๔. ส่งเสริมการมีส่วนร่วมของประชาชนในการพัฒนาท้องถิ่น
- ๒.๖.๑๕. ปรับปรุง พัฒนา บุคลากร เครื่องมือ เครื่องใช้ และอาคารสถานที่เพิ่มประสิทธิภาพการ

ปฏิบัติงาน

๒.๗ จุดยืนทางยุทธศาสตร์

- ๒.๗.๑ พัฒนาคุณภาพการศึกษา
- ๒.๗.๒ ส่งเสริมสุขภาพอนามัยของประชาชน
- ๒.๗.๓ อนุรักษ์ฟื้นฟู สืบสานศิลปวัฒนธรรม ประเพณี ภูมิปัญญาท้องถิ่น และทำนุบำรุงศาสนา
- ๒.๗.๔ การพัฒนาสังคมและความมั่นคงของชีวิต
- ๒.๗.๕ เพิ่มรายได้ ลดรายจ่ายและขยายโอกาสสู่ชุมชน
- ๒.๗.๖ พัฒนาขีดความสามารถในการผลิตและคุณภาพผลผลิต
- ๒.๗.๗ พัฒนาระบบโครงสร้างพื้นฐานให้ครอบคลุมทั้งพื้นที่และได้มาตรฐาน
- ๒.๗.๘ อนุรักษ์ ฟื้นฟูและบริหารจัดการทรัพยากรธรรมชาติและสิ่งแวดล้อม
- ๒.๗.๙ ยกกระดับคุณภาพชีวิตของประชาชนให้มีความสุขโดยยึดหลักปรัชญาเศรษฐกิจพอเพียง
- ๒.๗.๑๐ สร้างความมั่นคงและความปลอดภัยในชีวิตและทรัพย์สินของประชาชนและชุมชน
- ๒.๗.๑๑ พัฒนาระบบการบริหารและบริการที่มีคุณภาพและประสิทธิภาพ

ส่วนที่ ๔

การนำแผนพัฒนาท้องถิ่นไปสู่การปฏิบัติ

ในการติดตามและประเมินผลแผนพัฒนาท้องถิ่นขององค์การบริหารส่วนตำบลคลองใหม่ คณะกรรมการติดตามและประเมินผลแผนพัฒนาองค์การบริหารส่วนตำบลคลองใหม่ ได้กำหนดเครื่องมือ อุปกรณ์ สิ่งที่ใช้ เป็นสื่อสำหรับการติดตามและประเมินผล เพื่อใช้ในการรวบรวมข้อมูลแผนพัฒนาที่ได้กำหนดขึ้น ซึ่งมีผลต่อการ พัฒนาท้องถิ่น ข้อมูลดังกล่าวเป็นได้ทั้งข้อมูลเชิงปริมาณ และข้อมูลเชิงคุณภาพ มีความจำเป็นและสำคัญในการนำมาหาค่าและผลของประโยชน์ที่ได้รับจากแผนพัฒนา เป็นแบบสอบถาม แบบวัดคุณภาพแผนแบบติดตามและประเมินผลโครงการสำหรับแผนพัฒนาเพื่อความสอดคล้องของยุทธศาสตร์และโครงการ แบบตัวบ่งชี้ ของการปฏิบัติงาน แบบบันทึกข้อมูล แบบรายงาน เพื่อนำไปวิเคราะห์ทางสถิติ และการหาผลสัมฤทธิ์ โดยรูปแบบต่างๆ ที่สอดคล้องกับบริบทของท้องถิ่น โดยเครื่องมือที่ใช้ในการติดตามและประเมินผลแผนพัฒนา ท้องถิ่นขององค์การบริหารส่วนตำบลคลองใหม่ ประจำปีงบประมาณ พ.ศ. ๒๕๖๓ ตั้งแต่วันที่ ๑ ตุลาคม ๒๕๖๒ - ๓๐ กันยายน ๒๕๖๓ คือการประเมินผลในเชิงปริมาณ โดยใช้แบบการติดตามและประเมินผลแบบตัวบ่งชี้การ ปฏิบัติงาน (Performance Indicators) ดังนี้

๑. ลักษณะของแบบตัวบ่งชี้การปฏิบัติงาน

เป็นเครื่องมือที่ใช้วัดผลการปฏิบัติงานหรือประเมินผลการดำเนินงานในด้านต่างๆ ซึ่งสามารถแสดงผลการวัดหรือประเมินผลการวัดในรูปข้อมูลเชิงปริมาณ เพื่อสะท้อนประสิทธิภาพประสิทธิผลในการปฏิบัติงาน ซึ่งสามารถเป็นเครื่องมือที่ใช้ในการติดตามและประเมินผลในการพัฒนากิจกรรม โครงการตลอดจนกลยุทธ์/แผนงาน ซึ่งตัวบ่งชี้การปฏิบัติงานจะเป็นการรวบรวมข้อมูลเกี่ยวกับปัจจัยนำเข้า (Input) กระบวนการ (processes) ผลผลิต (output) และผลกระทบ (impact) อันจะช่วยในการวิเคราะห์การดำเนินงานที่เกิดขึ้น ตลอดจนใช้เป็นข้อมูลในการปรับปรุงการทำงานต่อไปเงื่อนไขสำคัญของตัวบ่งชี้การปฏิบัติก็คือ การมีส่วนร่วมของผู้มีส่วนได้ส่วนเสีย (key stakeholders) ในการกำหนดตัวบ่งชี้ เพราะจะเป็นการสร้างความเข้าใจร่วมกัน ตลอดจนการใช้ตัวบ่งชี้เหล่านั้นในการดำเนินการช่วยในการตัดสินใจได้ต่อไป การใช้ตัวบ่งชี้การปฏิบัติงานจะเริ่มจากการกำหนดเป้าหมายในการปฏิบัติและแนวทางการประเมินความสำเร็จตามตัวบ่งชี้ที่กำหนดไว้ ในบางแผนงานอาจมีการกำหนดระบบเตือนภัยล่วงหน้า (early warning system) เพื่อให้ทราบข้อผิดพลาดจาก การดำเนินการที่เกิดขึ้นว่าเป็นไปตามแนวทางที่ได้วางไว้หรือไม่ หรืออาจมีการประเมินแนวลึก (in - depth evaluation) เพื่อให้ทราบรายละเอียดของข้อมูลที่สำคัญ

๒. ความสำคัญของการใช้แบบตัวบ่งชี้การปฏิบัติงาน

๒.๑ ทำให้ทราบได้ว่าสิ่งที่ได้ดำเนินการไปนั้นมีความก้าวหน้ามากน้อยเพียงใด สำเร็จหรือไม่ สำเร็จเพราะเหตุใดประชาชนที่มาขอรับบริการพอใจหรือไม่

๒.๒ สามารถคาดการณ์ล่วงหน้าได้ว่าอะไรจะเกิดขึ้นต่อไปในอนาคตผู้ที่ควบคุมดูแลกิจกรรมเหล่านั้นจะหาวิธีการแก้ไขปัญหาที่จะเกิดขึ้นได้ทันต่อเหตุการณ์ หรือแม้ว่าเหตุการณ์จะสิ้นสุดแล้วก็ตาม ผลการ ประเมินตัวชี้วัดที่ใดจะเป็นประโยชน์ในการวางแผนการปฏิบัติงานในอนาคต เพื่อให้การปฏิบัติงานต่อไป ประสบผลสำเร็จตามวัตถุประสงค์อย่างมีประสิทธิภาพ และประสิทธิผล

๒.๓ เพื่อนำไปสู่การพัฒนาวิธีการปฏิบัติขององค์กรปกครองส่วนท้องถิ่นที่ดีขึ้น

๒.๔ เป็นเครื่องมือในการวัดประสิทธิภาพ ประสิทธิผลในการทำงานและใช้เป็นเกณฑ์พิจารณา ในการจัดสรรเงินรางวัล (Bonus) แก่ข้าราชการและลูกจ้างของส่วนราชการต่างๆ โดยคาดหวังว่าจะเป็น เครื่องมือกระตุ้นให้ข้าราชการท างานอย่างมีประสิทธิภาพ และมีผลตอบแทนที่เป็นธรรม

๓. วัตถุประสงค์ในการใช้แบบตัวบ่งชี้การปฏิบัติงาน

๓.๑ เพื่อให้ทราบถึงประสิทธิภาพของการจัดทำแผนพัฒนา

๓.๒ เพื่อให้ทราบถึงผลการนำแผนพัฒนาไปปฏิบัติ

๓.๓ เพื่อให้ทราบถึงผลกระทบของการดำเนินโครงการ

๔. ขั้นตอนการดำเนินงานตามแบบตัวบ่งชี้การปฏิบัติงาน

๔.๑ กำหนดตัวบ่งชี้การปฏิบัติงาน

๔.๒ กำหนดเกณฑ์การประเมินตัวบ่งชี้

๔.๓ ดำเนินการประเมินตามตัวบ่งชี้

๔.๔ สรุปผลการประเมินตามตัวบ่งชี้

แบบที่กำหนดให้คณะกรรมการติดตามและประเมินผลแผนพัฒนาท้องถิ่นดำเนินการให้คะแนน

๑. แนวทางการพิจารณาการติดตามและประเมินผลยุทธศาสตร์เพื่อความสอดคล้องแผนพัฒนาท้องถิ่น ประกอบด้วย

ประเด็นการพิจารณา	คะแนนเต็ม	คะแนนที่ได้
๑. ข้อมูลสภาพทั่วไปและข้อมูลพื้นฐานขององค์กรปกครองส่วนท้องถิ่น	๒๐	๑๙
๒. การวิเคราะห์สภาวะการณ์และศักยภาพ	๑๕	๑๗
๓. ยุทธศาสตร์ ประกอบด้วย	๖๕	๖๐
๓.๑ ยุทธศาสตร์ขององค์กรปกครองส่วนท้องถิ่น	(๑๐)	๑๐
๓.๒ ยุทธศาสตร์ขององค์กรปกครองส่วนท้องถิ่นในเขตจังหวัด	(๑๐)	๑๐
๓.๓ ยุทธศาสตร์จังหวัด	(๑๐)	๑๐
๓.๔ วิสัยทัศน์	(๕)	๕
๓.๕ กลยุทธ์	(๕)	๕
๓.๖ เป้าประสงค์ของแต่ละประเด็นกลยุทธ์	(๕)	๕
๓.๗ จุดยืนทางยุทธศาสตร์	(๕)	๕
๓.๘ แผนงาน	(๕)	๕
๓.๙ ความเชื่อมโยงของยุทธศาสตร์ในภาพรวม	(๕)	๕
๓.๑๐ ผลผลิต/โครงการ	(๕)	๕
รวมคะแนน ๑๐๐	๑๐๐	๙๖

๒. แนวทางการพิจารณาการติดตามและประเมินผลโครงการเพื่อความสอดคล้องแผนพัฒนาท้องถิ่น ประกอบด้วย

ประเด็นการพิจารณา	คะแนนเต็ม	คะแนนที่ได้
๑. การสรุปสถานการณ์การพัฒนา	๑๐	๙
๒. การประเมินผลการนำแผนพัฒนาท้องถิ่นสี่ปีไปปฏิบัติในเชิงปริมาณ	๑๐	๙
๓. การประเมินผลการนำแผนพัฒนาท้องถิ่นสี่ปีไปปฏิบัติในเชิงคุณภาพ	๑๐	๙
๔. แผนงานและยุทธศาสตร์การพัฒนา	๑๐	๙
๕. โครงการพัฒนา ประกอบด้วย	๖๐	๕๙
๕.๑ ความชัดเจนของชื่อโครงการ	(๕)	๕
๕.๒ กำหนดวัตถุประสงค์สอดคล้องกับโครงการ	(๕)	๕
๕.๓ เป้าหมาย (ผลผลิตของโครงการ) มีความชัดเจนนำไปสู่การตั้งงบประมาณได้ถูกต้อง	(๕)	๓
๕.๔ โครงการมีความสอดคล้องกับแผนยุทธศาสตร์ชาติ ๒๐ ปี	(๕)	๕
๕.๕ เป้าหมาย (ผลผลิตของโครงการ)มีความสอดคล้องกับแผนพัฒนาเศรษฐกิจและสังคม แห่งชาติ	(๕)	๓
๕.๖ โครงการมีความสอดคล้องกับ Thailand ๔.๐	(๕)	๔
๕.๗ โครงการสอดคล้องกับยุทธศาสตร์จังหวัด	(๕)	๔
๕.๘ โครงการแก้ไขปัญหาความยากจนหรือการเสริมสร้างให้ประเทศชาติมั่นคง มั่งคั่ง ยั่งยืน ภายใต้หลักประชารัฐ	(๕)	๓
๕.๙ งบประมาณ มีความสอดคล้องกับเป้าหมาย(ผลผลิตของโครงการ)	(๕)	๕
๕.๑๐ มีการประมาณการราคาถูกต้องตามหลักวิธีการงบประมาณ	(๕)	๕
๕.๑๑ มีการกำหนดตัวชี้วัด (KPI)และสอดคล้องกับวัตถุประสงค์และผลที่คาดว่าจะได้รับ	(๕)	๔
๕.๑๒ ผลที่คาดว่าจะได้รับ สอดคล้องกับวัตถุประสงค์	(๕)	๕
รวมคะแนน ๑๐๐	๑๐๐	๕๑

๓. แนวทางการพิจารณาการติดตามและประเมินผลยุทธศาสตร์เพื่อความสอดคล้องแผนพัฒนาท้องถิ่น ขององค์กรปกครองส่วนท้องถิ่น

ประเด็นการพิจารณา	คะแนนเต็ม	คะแนนที่ได้
๑. ข้อมูลสภาพทั่วไปและข้อมูลพื้นฐานขององค์กรปกครองส่วนท้องถิ่น	๒๐	๑๙
๒. การวิเคราะห์สภาพการณ์และศักยภาพ	๑๕	๑๗
๓. ยุทธศาสตร์ ประกอบด้วย	๖๕	๖๐
๓.๑ ยุทธศาสตร์ขององค์กรปกครองส่วนท้องถิ่น	(๑๐)	๑๐
๓.๒ ยุทธศาสตร์ขององค์กรปกครองส่วนท้องถิ่นในเขตจังหวัด	(๑๐)	๑๐
๓.๓ ยุทธศาสตร์จังหวัด	(๑๐)	๑๐
๓.๔ วิสัยทัศน์	(๕)	๕
๓.๕ กลยุทธ์	(๕)	๕
๓.๖ เป้าประสงค์ของแต่ละประเด็นกลยุทธ์	(๕)	๕
๓.๗ จุดยืนทางยุทธศาสตร์	(๕)	๕
๓.๘ แผนงาน	(๕)	๕
๓.๙ ความเชื่อมโยงของยุทธศาสตร์ในภาพรวม	(๕)	๕
๓.๑๐ ผลผลิต/โครงการ	(๕)	๕
รวมคะแนน ๑๐๐	๑๐๐	๙๖

๔. แนวทางเบื้องต้นในการให้คะแนนแนวทางการพิจารณาการติดตามและประเมินผลยุทธศาสตร์เพื่อความสอดคล้องแผนพัฒนาท้องถิ่นขององค์กรปกครองส่วนท้องถิ่น

ประเด็นการพิจารณา	รายละเอียดหลักเกณฑ์	คะแนนเต็ม	คะแนนที่ได้
๑. ก ร ส ร ู ป ส ท ห น ก ร ุ ม ก ร ุ ม ก ร ุ ม พ ั ท ุ น น า	เป็นการวิเคราะห์กรอบการจัดทำยุทธศาสตร์ขององค์กรปกครองส่วนท้องถิ่น (ใช้การวิเคราะห์ SWOT Analysis/Demand (Demand Analysis)/Global Demand และ Trend ปัจจัยและสถานการณ์การเปลี่ยนแปลงที่มีผลต่อการพัฒนา อย่างน้อยต้องประกอบด้วย การ วิเคราะห์ ศักยภาพด้านเศรษฐกิจ, ด้านสังคม, ด้านทรัพยากรธรรมชาติ และสิ่งแวดล้อม)	๑๐	

๔. แนวทางเบื้องต้นในการให้คะแนนแนวทางการพิจารณาการติดตามและประเมินผลยุทธศาสตร์เพื่อความสอดคล้องแผนพัฒนาท้องถิ่นขององค์กรปกครองส่วนท้องถิ่น (ต่อ)

ประเด็นการพิจารณา	รายละเอียดหลักเกณฑ์	คะแนนเต็ม	คะแนนที่ได้
๒. การประเมินผลการนำแผนพัฒนาท้องถิ่นสี่ปีไปปฏิบัติในเชิงปริมาณ	๑) การควบคุมที่มีการใช้ตัวเลขต่างๆ เพื่อนำมาใช้วัดผลในเชิงปริมาณ เช่น การวัดจำนวนโครงการ กิจกรรม งานต่างๆ ก็คือผลผลิตนั่นเองว่า เป็นไปตามที่ตั้งเป้าหมายเอาไว้หรือไม่จำนวนที่ดำเนินการจริงตามที่ได้ กำหนดไว้เท่าไร จำนวนที่ไม่สามารถดำเนินการได้มีจำนวนเท่าไร สามารถอธิบายได้ตามหลักประสิทธิภาพ (Efficiency) ของการพัฒนาท้องถิ่นตามอำนาจหน้าที่ที่ได้กำหนดไว้ ๒) วิเคราะห์ผลกระทบ/สิ่งที่กระทบ (Impact) โครงการที่ดำเนินการใน เชิงปริมาณ (Quantitative)	๑๐	
๓. การประเมินผลการนำ แผนพัฒนาท้องถิ่นสี่ปีไปปฏิบัติในเชิงคุณภาพ	๑) การประเมินประสิทธิผลของแผนพัฒนาในเชิงคุณภาพคือการนำเอา เทคนิคต่างๆ มาใช้เพื่อวัดว่าภารกิจ โครงการ กิจกรรม งานต่างๆ ที่ ดำเนินการในพื้นที่นั้นๆ ตรงต่อความต้องการของประชาชนหรือไม่ และเป็นไปตามอำนาจหน้าที่หรือไม่ ประชาชนพึงพอใจหรือไม่ สิ่งของ วัสดุ ครุภัณฑ์ การดำเนินการต่างๆ มีสภาพหรือลักษณะถูกต้อง คงทน ถาวร สามารถใช้การได้ตามวัตถุประสงค์หรือไม่ ซึ่งเป็นไปตามหลักประสิทธิผล (Effectiveness) ผลการปฏิบัติราชการที่บรรลุวัตถุประสงค์และ เป้าหมายของแผนการปฏิบัติราชการตามที่ได้รับงบประมาณมาดำเนินการ รวมถึงสามารถเทียบเคียงกับส่วนราชการหรือหน่วยงาน ๒) วิเคราะห์ผลกระทบ/สิ่งที่กระทบ (Impact) โครงการที่ดำเนินการในเชิงคุณภาพ (Qualitative)	๑๐	
๔. แผนงานและยุทธศาสตร์การพัฒนา	๑) วิเคราะห์แผนงาน งาน ที่เกิดจากด้านต่างๆ มีความสอดคล้องกับ ยุทธศาสตร์ขององค์กรปกครองส่วนท้องถิ่นในมิติต่างๆ จนนำไปสู่การ จัดทำโครงการพัฒนาท้องถิ่นโดยใช้ SWOT Analysis/Demand (Demand Analysis)/Global Demand/Trend หรือหลักการบูรณา การ (Integration) กับองค์กรปกครองส่วนท้องถิ่นที่มีพื้นที่ติดต่อกัน	๑๐	

๔. แนวทางเบื้องต้นในการให้คะแนนแนวทางการพิจารณาการติดตามและประเมินผลยุทธศาสตร์เพื่อความสอดคล้องแผนพัฒนาท้องถิ่นขององค์กรปกครองส่วนท้องถิ่น (ต่อ)

ประเด็นการพิจารณา	รายละเอียดหลักเกณฑ์	คะแนนเต็ม	คะแนนที่ได้
	๒) วิเคราะห์แผนงาน งาน ที่เกิดจากด้านต่างๆ ที่สอดคล้องกับการแก้ไข ปัญหาความยากจน หลัก ประชากร และหลักปรัชญาเศรษฐกิจพอเพียง และ โดยเฉพาะเศรษฐกิจพอเพียงท้องถิ่น(ด้านการเกษตร และแหล่งน้ำ) (Local Sufficiency Economy Plan : LSEP)		
๕. โครงการพัฒนา ๕.๑ ความชัดเจนของ ชื่อ โครงการ	ควรประกอบด้วยข้อมูลดังนี้ เป็นโครงการที่มีวัตถุประสงค์สนองต่อแผนยุทธศาสตร์การพัฒนาขององค์กรปกครองส่วนท้องถิ่นและดำเนินการเพื่อให้การพัฒนาบรรลุตาม วิสัยทัศน์ขององค์กรปกครองส่วนท้องถิ่นที่กำหนดไว้ ชื่อโครงการมีความ ชัดเจน มุ่งไปเรื่องใดเรื่องหนึ่ง อ่านแล้วเข้าใจได้ว่าจะพัฒนาอะไรในอนาคต	๖๐ (๕)	
๕.๒ กำหนดวัตถุประสงค์สอดคล้องกับโครงการ	มี วัตถุประสงค์ชัดเจน (clear objective) โครงการต้องกำหนด วัตถุประสงค์สอดคล้องกับความเป็นมาของโครงการ สอดคล้องกับหลักการ และเหตุผลวิธีการดำเนินงานต้องสอดคล้องกับวัตถุประสงค์ มีความ เป็นไปได้ชัดเจน มีลักษณะเฉพาะเจาะจง	(๕)	
๕.๓ เป้าหมาย (ผลผลิตของโครงการ) มีความชัดเจนนำไปสู่การตั้งงบประมาณได้ถูกต้อง	สภาพที่อยากให้เกิดขึ้นในอนาคตเป็นทิศทางที่ต้องไปให้ถึงเป้าหมายต้องชัดเจน สามารถระบุจำนวนเท่าไร กลุ่มเป้าหมายคืออะไร มีผลผลิต อย่างไร กลุ่มเป้าหมาย พื้นที่ดำเนินงานและระยะเวลาดำเนินงาน อธิบายให้ชัดเจนว่าโครงการนี้จะทำที่ไหน เริ่มต้นในช่วงเวลาใดและจบลงเมื่อไร ใครคือกลุ่มเป้าหมายของโครงการ หากกลุ่มเป้าหมายมีหลาย กลุ่ม ให้บอกชัดเจนไปว่าใครคือกลุ่มเป้าหมายหลักใครคือกลุ่มเป้าหมายรอง	(๕)	
๕.๕ โครงการมีความสอดคล้องกับ แผนยุทธศาสตร์ ๒๐ ปี	โครงการสอดคล้องกับ (๑) ความมั่นคง (๒) การสร้างความสามารถในการแข่งขัน (๓) การพัฒนาและเสริมสร้างศักยภาพคน(๔) การสร้างโอกาสความเสมอภาคและเท่าเทียมกันทางสังคม(๕) การสร้างการเติบโตบนคุณภาพชีวิตที่เป็นมิตรต่อสิ่งแวดล้อม (๖)การปรับสมดุลและพัฒนาระบบการบริหารจัดการภาครัฐ เพื่อให้เกิดความมั่นคง มั่งคั่ง ยั่งยืน	(๕)	

๔. แนวทางเบื้องต้นในการให้คะแนนแนวทางการพิจารณาการติดตามและประเมินผลยุทธศาสตร์เพื่อความสอดคล้องแผนพัฒนาท้องถิ่นขององค์กรปกครองส่วนท้องถิ่น (ต่อ)

ประเด็นการพิจารณา	รายละเอียดหลักเกณฑ์	คะแนนเต็ม	คะแนนที่ได้
๕.๕ เป้าหมาย (ผลผลิตของโครงการ) มีความสอดคล้องกับแผนพัฒนาเศรษฐกิจและสังคมแห่งชาติ	โครงการมีความสอดคล้องกับแผนพัฒนาเศรษฐกิจและสังคมแห่งชาติ ฉบับที่ ๑๒ โดย (๑) ยึดหลักปรัชญาของเศรษฐกิจพอเพียง(๒) ยึดคนเป็นศูนย์กลางการพัฒนา (๓) ยึดวิสัยทัศน์ภายใต้ยุทธศาสตร์ชาติ ๒๐ ปี (๔) ยึดเป้าหมายอนาคตประเทศไทย ๒๕๗๙ (๕) ยึดหลักการนำไปสู่การปฏิบัติให้เกิดผลสัมฤทธิ์อย่างจริงจังใน ๕ ปีที่ต่อยอดไปสู่ผลสัมฤทธิ์ที่เป็น เป้าหมายระยะยาวภายใต้แนวทางการพัฒนา (๑) การยกระดับศักยภาพการแข่งขันและการหลุดพ้นกับดักรายได้ปานกลางสู่รายได้สูง (๒) การพัฒนาศักยภาพคนตามช่วงวัยและการปฏิรูประบบเพื่อสร้าง สังคมสูงวัยอย่างมีคุณภาพ (๓) การลดความเหลื่อมล้ำทางสังคม (๔) การรองรับการเชื่อมโยงภูมิภาคและความเป็นเมือง (๕) การสร้างความ เจริญเติบโตทางเศรษฐกิจและสังคมอย่างเป็นมิตรกับสิ่งแวดล้อม(๖) การบริหารราชการแผ่นดินที่มีประสิทธิภาพ	(๕)	
๕.๖ โครงการมีความสอดคล้องกับ Thailand ๔.๐	โครงการมีลักษณะหรือสอดคล้องกับการปรับเปลี่ยนโครงสร้างเศรษฐกิจไปสู่ Value-Based Economy หรือเศรษฐกิจที่ขับเคลื่อนด้วยนวัตกรรม ทำน้อยได้มาก เช่น (๑) เปลี่ยนจากการผลิตสินค้า โภคภัณฑ์ไปสู่สินค้าเชิงนวัตกรรม(๒) เปลี่ยนจากการขับเคลื่อนประเทศด้วย ภาคอุตสาหกรรม ไปสู่การขับเคลื่อนด้วยเทคโนโลยี ความคิดสร้างสรรค์ และนวัตกรรม (๓) เปลี่ยนจากการเน้นภาคการผลิตสินค้า ไปสู่การเน้น ภาคบริการมากขึ้น รวมถึงโครงการที่เติมเต็มด้วยวิทยาการความคิด สร้างสรรค์ นวัตกรรมวิทยาศาสตร์ เทคโนโลยี และการวิจัยและพัฒนาแล้วต่อยอดความได้เปรียบเชิงเปรียบเทียบ เช่น ด้านเกษตร เทคโนโลยีชีวภาพ สาธารณสุข วัฒนธรรม ฯลฯ	(๕)	

๔. แนวทางเบื้องต้นในการให้คะแนนแนวทางการพิจารณาการติดตามและประเมินผลยุทธศาสตร์เพื่อความสอดคล้องแผนพัฒนาท้องถิ่นขององค์กรปกครองส่วนท้องถิ่น (ต่อ)

ประเด็นการพิจารณา	รายละเอียดหลักเกณฑ์	คะแนนเต็ม	คะแนนที่ได้
๕.๗ โครงการสอดคล้องกับยุทธศาสตร์จังหวัด	โครงการพัฒนาท้องถิ่นมีความสอดคล้องกับห้วงระยะเวลาของ แผนพัฒนาจังหวัดที่ได้กำหนดขึ้น เพื่อขับเคลื่อนการพัฒนาท้องถิ่น เสมือนหนึ่งการขับเคลื่อนการพัฒนาจังหวัด ซึ่งไม่สามารถแยกส่วนใด ส่วนหนึ่งออกจากกันได้นอกจากนี้โครงการพัฒนาท้องถิ่นต้องเป็น โครงการเชื่อมต่อหรือเดินทางไปด้วยกันกับยุทธศาสตร์จังหวัดที่ได้กำหนดขึ้นที่เป็นปัจจุบัน	(๕)	
๕.๘ โครงการแก้ไขปัญหาคความยากจนหรือการเสริมสร้างให้ประเทศชาติมั่นคงยั่งยืนภายใต้หลักปรัชชารัฐ	เป็นโครงการที่ดำเนินการภายใต้พื้นฐานความพอเพียงที่ประชาชน ดำเนินการเองหรือร่วมดำเนินการ เป็นโครงการต่อยอดและขยายได้ เป็นโครงการที่ประชาชนต้องการเพื่อให้เกิดความยั่งยืน ซึ่งมีลักษณะที่ จะให้ท้องถิ่นมีความมั่นคง มั่งคั่ง ยั่งยืน เป็นท้องถิ่นที่พัฒนาแล้วด้วยการพัฒนาตามปรัชญาเศรษฐกิจพอเพียง และเศรษฐกิจพอเพียงท้องถิ่น (ด้านการเกษตรและแหล่งน้ำ) (LSEP)	(๕)	
๕.๙ งบประมาณ มีความ สอดคล้อง กับ เป้าหมาย (ผลผลิตของโครงการ)	งบประมาณโครงการพัฒนาจะต้องคำนึงถึงหลักสำคัญ ๕ ประการในการ จัดทำโครงการได้แก่ (๑) ความประหยัด (Economy) (๒) ความมี ประสิทธิภาพ (Efficiency) (๓) ความมีประสิทธิภาพ (Effectiveness) (๔) ความยุติธรรม (Equity) (๕) ความโปร่งใส (Transparency)	(๕)	
๕.๑๐มีการประมาณประมาณราคาถูกต้องตามหลักวิธีการงบประมาณ	การประมาณการราคาเพื่อการพัฒนาต้องให้สอดคล้องกับโครงการ ถูกต้องตามหลักวิชาการทางช่าง หลักของราคากลาง ราคากลางท้องถิ่น มีความโปร่งใสในการกำหนดราคาและตรวจสอบได้ในเชิงประจักษ์ มีความคลาดเคลื่อนไม่มากกว่าหรือไม่ต่ำกว่าร้อยละห้าของการนำไปตั้งงบประมาณรายจ่ายในข้อบัญญัติ/เทศบัญญัติ เงินสะสมหรือรายจ่ายพัฒนาที่ปรากฏในรูปแบบอื่นๆ	(๕)	
๕.๑๑ มีการกำหนดตัวชี้วัด(KPI)และสอดคล้องกับวัตถุประสงค์และผลที่คาดว่าจะได้รับ	มีการกำหนดดัชนีชี้วัดผลงาน (Key Performance Indicator : KPI) ที่สามารถวัดได้ (measurable) ใช้บอกประสิทธิผล (effectiveness) ใช้บอกประสิทธิภาพ(efficiency) ได้ เช่น การกำหนดความพึงพอใจ การกำหนดร้อยละ การกำหนดอันเกิดจากผลของวัตถุประสงค์ที่เกิดที่สิ่งที่ได้รับ(การคาดการณ์คาดว่าจะได้รับ)	(๕)	

๔. แนวทางเบื้องต้นในการให้คะแนนแนวทางการพิจารณาการติดตามและประเมินผลยุทธศาสตร์เพื่อความสอดคล้องแผนพัฒนาท้องถิ่นขององค์กรปกครองส่วนท้องถิ่น (ต่อ)

ประเด็นการพิจารณา	รายละเอียดหลักเกณฑ์	คะแนนเต็ม	คะแนนที่ได้
๕.๑๒ ผลที่คาดว่าจะได้รับ สอดคล้องกับวัตถุประสงค์	ผลที่ได้รับเป็นสิ่งที่เกิดขึ้นได้จริงจากการดำเนินการตามโครงการพัฒนา ซึ่งสอดคล้องกับวัตถุประสงค์ที่ตั้งไว้ การได้ผลหรือผลที่เกิดขึ้นจะต้อง เท่ากับวัตถุประสงค์หรือมากกว่า วัตถุประสงค์ ซึ่งการเขียนวัตถุประสงค์ ควร คำนึงถึง (๑) มีความเป็นไปได้และมีความเฉพาะเจาะจง ในการ ดำเนินงานตามโครงการ (๒) วัดและประเมินผลระดับของความสำเร็จได้ (๓) ระบุสิ่งที่ต้องการดำเนินงานอย่างชัดเจนและเฉพาะเจาะจงมากที่สุด และสามารถปฏิบัติได้ (๔) เป็นเหตุเป็นผล สอดคล้องกับความเป็นจริง (๕) ส่งผลต่อการบ่งบอกเวลาได้	(๕)	
รวมคะแนน		๑๐๐	

ส่วนที่ ๕

การติดตามและประเมินผล

๗. การวัดผลในเชิงปริมาณและเชิงคุณภาพ

การดำเนินการติดตามและประเมินผลแผนพัฒนาองค์การบริหารส่วนตำบลคลองใหม่ ประจำปี ๒๕๖๓ ตั้งแต่วันที่ ๑ ตุลาคม ๒๕๖๒ - ๓๐ กันยายน ๒๕๖๓ ดำเนินการตามระเบียบระเบียบกระทรวงมหาดไทยว่าด้วยการจัดทำแผนพัฒนาขององค์กรปกครองส่วนท้องถิ่น พ.ศ. ๒๕๔๘ หมวด ๖ ข้อ ๒๙ แก้ไขเพิ่มเติมถึง (ฉบับที่ ๓) พ.ศ. ๒๕๖๑ ข้อ ๑๒ (๓) โดยคณะกรรมการติดตามและประเมินผลแผนพัฒนาท้องถิ่นจะต้อง ดำเนินการ

(๑) กำหนดแนวทาง วิธีการในการติดตามและประเมินผลแผนพัฒนาท้องถิ่น

(๒) ดำเนินการติดตามและประเมินผลแผนพัฒนา

(๓) รายงานผลและเสนอความเห็นซึ่งได้จากการติดตามและประเมินผลแผนพัฒนาต่อผู้บริหารท้องถิ่น เพื่อให้ผู้บริหารท้องถิ่นเสนอต่อสภาท้องถิ่น และคณะกรรมการพัฒนาท้องถิ่น พร้อมทั้งประกาศผลการติดตามและประเมินผลแผนพัฒนาให้ประชาชนในท้องถิ่นทราบในที่เปิดเผยภายในสิบห้าวันนับแต่วันรายงานผลและเสนอ ความเห็นดังกล่าวและต้องปิดประกาศไว้เป็นระยะเวลาไม่น้อยกว่าสามสิบวันปีละหนึ่งครั้งภายในเดือนธันวาคม ของทุกปี

ดังนั้น เพื่อให้การติดตามและประเมินผลแผนพัฒนาขององค์การบริหารส่วนตำบลคลองใหม่ เป็นไปด้วยความ ถูกต้องตามระเบียบดังกล่าว คณะกรรมการติดตามและประเมินผลแผนพัฒนาองค์การบริหารส่วนตำบลคลองใหม่ จึงได้ดำเนินการติดตามและประเมินผลแผนพัฒนาขององค์การบริหารส่วนตำบลคลองใหม่ ประจำปี ๒๕๖๓ ตั้งแต่วันที่ ๑ ตุลาคม ๒๕๖๒ - ๓๐ กันยายน ๒๕๖๓ ขึ้น ตามระเบียบกระทรวงมหาดไทย ว่าด้วยการจัดทำแผนพัฒนาขององค์กรปกครองส่วนท้องถิ่น พ.ศ. ๒๕๔๘ หมวด ๖ ข้อ ๒๙ แก้ไขเพิ่มเติมถึง (ฉบับที่ ๓) พ.ศ. ๒๕๖๑ ข้อ ๑๒ (๓) กำหนดให้นายกองการบริหารส่วนตำบลแต่งตั้งคณะกรรมการติดตามและประเมินผลแผนพัฒนาท้องถิ่น ดังนี้

คณะกรรมการติดตามและประเมินผลแผนพัฒนาท้องถิ่น ประกอบด้วย

๑. สมาชิกสภาท้องถิ่นที่สภาท้องถิ่นคัดเลือก จำนวนสามคน
๒. ผู้แทนประชาคมท้องถิ่นที่ประชาชนท้องถิ่นคัดเลือก จำนวนสองคน
๓. ผู้แทนหน่วยงานที่เกี่ยวข้องที่ผู้บริหารท้องถิ่นคัดเลือก จำนวนสองคน
๔. หัวหน้าส่วนการบริหารที่คัดเลือกเอง จำนวนสองคน
๕. ผู้ทรงคุณวุฒิที่ผู้บริหารท้องถิ่นคัดเลือก จำนวนสองคน
(โดยมีวาระอยู่ในตำแหน่งคราวละสี่ปี และมีอำนาจหน้าที่ ดังนี้)

คณะกรรมการติดตามและประเมินผลแผนพัฒนาท้องถิ่นมีหน้าที่

๑. กำหนดแนวทาง วิธีการในการติดตามและประเมินผลแผนพัฒนา

๒. ดำเนินการติดตามและประเมินผลแผนพัฒนา

๓. รายงานผลและเสนอความเห็นซึ่งได้จากการติดตามและประเมินผลแผนพัฒนา ท้องถิ่นต่อผู้บริหารท้องถิ่นเพื่อให้ผู้บริหารท้องถิ่นเสนอต่อสภาท้องถิ่น และ คณะกรรมการพัฒนาท้องถิ่น พร้อมทั้งประกาศผลการติดตามและประเมินผล แผนพัฒนาท้องถิ่นให้ประชาชนในท้องถิ่นทราบในที่เปิดเผยภายในสิบห้าวันนับแต่ วันรายงานผลและเสนอความเห็นดังกล่าว และต้องปิดประกาศไว้เป็นระยะเวลาไม่น้อยกว่าสามสิบวันโดยอย่างน้อยปีละหนึ่งครั้งภายในเดือนธันวาคมของทุกปี

๔. แต่งตั้งคณะอนุกรรมการหรือคณะทำงานเพื่อช่วยปฏิบัติงานตามที่เห็นสมควร

คณะกรรมการติดตามและประเมินผลแผนพัฒนาองค์การบริหารส่วนตำบลคลองใหม่ ได้รับการแต่งตั้งจากนายกองค์การบริหารส่วนตำบล ตามคำสั่งที่ ๒๘/๒๕๖๓ เมื่อวันที่ ๒๓ มกราคม ๒๕๖๓ ซึ่งคณะกรรมการประกอบด้วย

๑. นายสกล คิมประเสริฐ	สมาชิกสภาอบต. หมู่ที่ ๑
๒. นายอนันต์ บุรณัติ	สมาชิกสภาอบต. หมู่ที่ ๕
๓. นายสุชาติ บุรณัติ	สมาชิกสภาอบต. หมู่ที่ ๒
๔. นายปราชัญ พยุ่ง	ผู้แทนประชาคม
๕. นายสาโรจน์ กุลครอง	ผู้แทนประชาคม
๖. ผู้แทนเกษตรอำเภอสามพราน	ผู้แทนหน่วยงาน
๗. ผู้แทนพัฒนาการอำเภอสามพราน	ผู้แทนหน่วยงาน
๘. นางบังอร วงษ์ประเสริฐ	ผู้ทรงคุณวุฒิ
๙. นางวิไล สร้อยมณี	ผู้ทรงคุณวุฒิ
๑๐. นางสาวกุณณา เสียงเจริญ	หัวหน้าสำนักงานปลัด
๑๑. นายเกรียง ทำสวน	ผู้อำนวยการกองช่าง

คณะกรรมการติดตามและประเมินผลแผนพัฒนาองค์การบริหารส่วนตำบลคลองใหม่ แต่งตั้งคณะอนุกรรมการติดตามและประเมินผลแผนพัฒนาท้องถิ่น จำนวน ๓ คน เพื่อช่วยปฏิบัติงานติดตามและประเมินผลแผนพัฒนาท้องถิ่น ดังนี้

๑. นางสาวลัดดาวรรณ นนปะติ	หัวหน้าฝ่ายนโยบายและแผน
๒. นางสาวบุษกร โรจนเลิศ	นักวิเคราะห์นโยบายและแผนชำนาญการ
๓. นางสีตาทัก หงซาวดี	นักวิเคราะห์นโยบายและแผน

องค์การบริหารส่วนตำบลคลองใหม่ ได้ดำเนินการเพื่อติดตามและประเมินผลแผนพัฒนาองค์การบริหารส่วนตำบลคลองใหม่ ประจำปีงบประมาณ พ.ศ. ๒๕๖๓ ระหว่าง เดือนกันยายน ๒๕๖๒- เดือนตุลาคม ๒๕๖๓ โดยเก็บข้อมูลการดำเนินงานตามโครงการต่างๆของทุกส่วนราชการ ทั้งข้อมูลในเชิงปริมาณและเอกสารการรายงานผลการดำเนินงานต่อผู้บริหารและนำมาสรุปเป็นภาพรวมของการดำเนินงานขององค์การบริหารส่วนตำบลคลองใหม่ ดังนี้

แบบที่ 1 เป็นแบบประเมินตนเองในการจัดทำแผนยุทธศาสตร์ขององค์กรปกครองส่วนท้องถิ่น

ประเด็นการประเมิน	มีการดำเนินงาน	ไม่มีการดำเนินงาน
ส่วนที่ ๑ คณะกรรมการพัฒนาท้องถิ่น		
๑. มีการจัดตั้งคณะกรรมการพัฒนาท้องถิ่นเพื่อจัดทำแผนพัฒนาท้องถิ่น	/	
๒. มีการจัดประชุมคณะกรรมการพัฒนาท้องถิ่นเพื่อจัดทำแผนพัฒนาท้องถิ่น	/	
๓. มีการจัดประชุมอย่างต่อเนื่องสม่ำเสมอ	/	
๔. มีการจัดตั้งคณะกรรมการสนับสนุนการจัดทำแผนพัฒนาท้องถิ่น	/	
๕. มีการจัดประชุมคณะกรรมการสนับสนุนการจัดทำแผนพัฒนาท้องถิ่น	/	
๖. มีคณะกรรมการพัฒนาท้องถิ่นและประชาคมท้องถิ่นพิจารณาร่างแผนยุทธศาสตร์การพัฒนาท้องถิ่น	/	
ส่วนที่ ๒ การจัดทำแผนพัฒนาท้องถิ่น		
๗. มีการรวบรวมข้อมูลและปัญหาสำคัญของท้องถิ่นมาจัดทำฐานข้อมูล	/	
๘. มีการเปิดโอกาสให้ประชาชนเข้ามามีส่วนร่วมในการจัดทำแผน	/	
๙. มีการวิเคราะห์ศักยภาพของท้องถิ่น(SWOT)เพื่อประเมินสถานภาพการพัฒนาท้องถิ่น	/	
๑๐. มีการกำหนดวิสัยทัศน์และภารกิจหลักการพัฒนาท้องถิ่นที่สอดคล้องกับศักยภาพของท้องถิ่น	/	
๑๑. มีการกำหนดวิสัยทัศน์และภารกิจหลักการพัฒนาท้องถิ่นที่สอดคล้องกับยุทธศาสตร์จังหวัด	/	
๑๒. มีการกำหนดจุดมุ่งหมายเพื่อการพัฒนาที่ยั่งยืน	/	
๑๓. มีการกำหนดเป้าหมายเพื่อการพัฒนาท้องถิ่น	/	
๑๔. มีการกำหนดยุทธศาสตร์การพัฒนาและแนวทางการพัฒนา	/	
๑๕. มีการกำหนดยุทธศาสตร์ที่สอดคล้องกับยุทธศาสตร์ของจังหวัด	/	
๑๖. มีการอนุมัติและประกาศใช้แผนยุทธศาสตร์การพัฒนา	/	
๑๗. มีการจัดทำบัญชีกลุ่มโครงการในแผนยุทธศาสตร์	/	
๑๘. มีการกำหนดรูปแบบการติดตามประเมินผลแผนยุทธศาสตร์	/	
๑๙. มีการทบทวนแผนยุทธศาสตร์หรือไม่	/	

การติดตามประเมินผลการดำเนินงาน ประจำปี ๒๕๖๓ วันที่ ๑ ตุลาคม ๒๕๖๒ - ๓๐ กันยายน ๒๕๖๓) ขององค์การบริหารส่วนตำบลคลองใหม่ อ.สามพราน จ.นครปฐม

ตารางที่ ๑ จำนวนโครงการและงบประมาณตามแผนพัฒนาท้องถิ่น พ.ศ. ๒๕๖๑-๒๕๖๕

ยุทธศาสตร์	๒๕๖๑		๒๕๖๒		๒๕๖๓		๒๕๖๔		๒๕๖๕	
	จำนวน	งบประมาณ	จำนวน	งบประมาณ	จำนวน	งบประมาณ	จำนวน	งบประมาณ	จำนวน	งบประมาณ
การพัฒนาด้านโครงสร้างพื้นฐาน	๕๕	๙๘,๖๐๒,๐๐๐	๑๒๔	๒๒๓,๓๕๗,๐๐๐	๑๗๑	๒๓๕,๙๒๐,๐๐๐	๑๙๒	๒๖๐,๑๘๕,๐๐๐	๑๘๗	๒๕๒,๙๙๕,๐๐๐
การพัฒนาด้านเศรษฐกิจ	๓	๑๒๐,๐๐๐	๔	๑๔๕,๐๐๐	๕	๓๔๕,๐๐๐	๕	๓๔๕,๐๐๐	๕	๓๔๕,๐๐๐
ยุทธศาสตร์การพัฒนาด้านสังคม	๓๙	๒๗,๕๙๐,๐๐๐	๔๓	๒๗,๗๗๐,๐๐๐	๔๔	๓๖,๓๘๒,๐๐๐	๔๔	๓๗,๗๓๘,๐๐๐	๔๔	๓๙,๒๓๗,๐๐๐
การพัฒนาด้านการศึกษา ศาสนา และวัฒนธรรม	๑๘	๑๓,๕๑๑,๘๐๐	๑๖	๑๓,๐๖๓,๐๐๐	๑๗	๑๓,๔๙๓,๐๐๐	๒๒	๑๔,๖๔๓,๐๐๐	๒๑	๑๔,๓๙๓,๐๐๐
การพัฒนาด้านสิ่งแวดล้อมและทรัพยากรธรรมชาติ	๔	๘๐,๐๐๐	๙	๔๗๒,๐๐๐	๑๘	๒,๐๘๐,๐๐๐	๑๙	๒,๐๙๐,๐๐๑	๑๙	๒,๑๙๐,๐๐๐
การพัฒนาด้านการบริหารจัดการที่ดี	๒๗	๑๐,๒๔๒,๐๐๐	๒๗	๙,๘๘๒,๐๐๐	๓๐	๑๐๕,๙๕๔,๐๐๐	๓๔	๑๐๖,๔๕๔,๐๐๐	๓๔	๑๐๖,๓๕๔,๐๐๐
รวม	๑๔๖	๑๕๐,๑๔๕,๘๐๐	๒๒๓	๒๗๔,๖๘๙,๐๐๐	๒๘๕	๓๙๔,๑๗๔,๐๐๐	๓๑๖	๔๒๑,๔๕๕,๐๐๑	๓๑๐	๔๑๕,๕๑๔,๐๐๐

ตารางที่ ๓ บัญชีสรุปจำนวนโครงการ กิจกรรมและงบประมาณ และงบประมาณแผนดำเนินงาน ประจำปี งบประมาณ พ.ศ.๒๕๖๓

ยุทธศาสตร์	โครงการ	งบประมาณตามข้อบัญญัติ
การพัฒนาด้านโครงสร้างพื้นฐาน	๑๕	๘,๑๑๙,๐๐๐
การพัฒนาด้านเศรษฐกิจ	๓	๖๕,๐๐๐
ยุทธศาสตร์การพัฒนาด้านสังคม	๒๙	๑๕,๑๕๒,๐๐๐
การพัฒนาด้านการศึกษา ศาสนา และวัฒนธรรม	๑๗	๓,๘๙๕,๐๐๐
การพัฒนาด้านสิ่งแวดล้อมและทรัพยากรธรรมชาติ	๒	๓๐,๐๐๐
การพัฒนาด้านการบริหารจัดการที่ดี	๙๐	๑๖,๖๑๘,๙๖๐
รวม	๑๕๖	๔๓,๘๗๙,๙๖๐

4. การเบิกจ่ายงบประมาณปี..๒๕๖๓

ไตรมาส ๑-๔ (ตุลาคม ๒๕๖๒-กันยายน ๒๕๖๓)

ยุทธศาสตร์	งบปกติ		เงินสะสม		รวม	
	จำนวนเงิน	ร้อยละ	จำนวนเงิน	ร้อยละ	จำนวนเงิน	ร้อยละ
๑. ด้านโครงสร้างพื้นฐาน	๑๒,๗๒๘,๕๑๕.๘๙	๓๐.๑๑	-	-	๑๒,๗๒๘,๕๑๕.๘๙	๓๐.๑๑
๒. ด้านเศรษฐกิจ	๒๕,๙๐๒	๐.๐๖	-	-	๒๕,๙๐๒	๐.๐๖
๓. ด้านสังคม	๑๔,๒๔๐,๘๕๔	๓๓.๖๙	-	-	๑๔,๒๔๐,๘๕๔	๓๓.๖๙
๔. ด้านการศึกษา ศาสนาและวัฒนธรรม	๒,๔๒๗,๒๔๖	๕.๗๕	-	-	๒,๔๒๗,๒๔๖	๕.๗๕
๕. ด้านทรัพยากรธรรมชาติและสิ่งแวดล้อม	๑๙,๗๐๓	๐.๐๕	-	-	๑๙,๗๐๓	๐.๐๕
๖. ด้านการบริหารจัดการที่ดี	๑๒,๘๒๘,๘๖๐.๔๙	๓๐.๓๔	-	-	๑๒,๘๒๘,๘๖๐.๔๙	๓๐.๓๔
รวม	๔๒,๒๗๑,๐๘๑.๓๘	๑๐๐	-	-	๔๒,๒๗๑,๐๘๑.๓๘	๑๐๐

จำนวนโครงการที่ดำเนินการตามข้อบัญญัติ งบประมาณรายจ่ายประจำปี ๒๕๖๓

ยุทธศาสตร์	จำนวนโครงการ	
	จำนวนโครงการตามข้อบัญญัติ	จำนวนโครงการที่ดำเนินการ
การพัฒนาด้านโครงสร้างพื้นฐาน	๑๕	๒๐
การพัฒนาด้านเศรษฐกิจ	๓	๓
ยุทธศาสตร์การพัฒนาด้านสังคม	๒๙	๒๕
การพัฒนาด้านการศึกษา ศาสนา และวัฒนธรรม	๑๗	๑๒
การพัฒนาด้านสิ่งแวดล้อมและทรัพยากรธรรมชาติ	๒	๒
การพัฒนาด้านการบริหารจัดการที่ดี	๙๐	๗๒
รวม	๑๕๖	๑๓๔

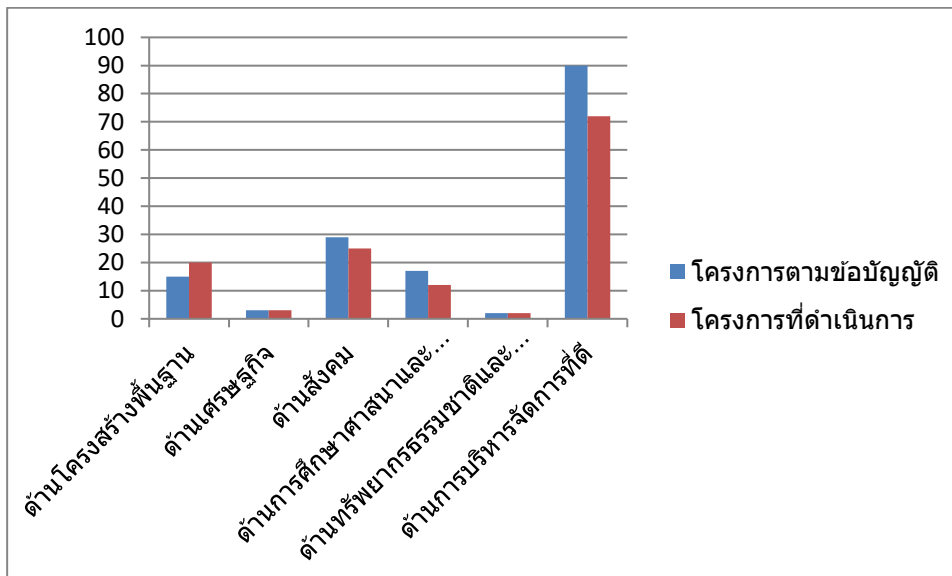

ผลการดำเนินงานตามโครงการที่ได้รับเงินอุดหนุน

ไตรมาส ๑-๔ (ตุลาคม ๒๕๖๒-กันยายน ๒๕๖๓)

โครงการ	ผลการดำเนินงาน			งบประมาณ	
	ดำเนินการ เสร็จแล้ว	อยู่ระหว่าง ดำเนินการ	ยังไม่ได้ ดำเนินการ	งบประมาณที่ ได้รับ	งบประมาณที่ เบิกจ่าย
๑ เบี้ยยังชีพผู้สูงอายุ	๑๑,๐๒๗,๓๐๐	-	-	๑๑,๒๖๐,๐๐๐	๑๑,๐๒๗,๓๐๐
๒ เบี้ยยังชีพผู้พิการ	๒,๐๐๗,๐๐๐	-	-	๒,๓๐๐,๐๐๐	๒,๐๐๗,๐๐๐
๓ เบี้ยยังชีพผู้ป่วย เอดส์	๑๘,๐๐๐	-	-	๒๐,๐๐๐	๑๘,๐๐๐

รายการกันเงิน ประจำปี ๒๕๖๓ รวมทั้งสิ้น ๙,๕๙๐,๐๐๐ บาท

๑. จัดซื้อรถบรรทุกขยะ ขนาด ๖ ตัน ๖ ล้อ จำนวน ๑ คัน งบประมาณ ๒,๔๐๐,๐๐๐ บาท
๒. โครงการปรับปรุงระบบไฟฟ้าและแสงสว่างอาคารบริการผู้สูงอายุตำบลคลองใหม่ งบประมาณ ๓๕๐,๐๐๐ บาท
๓. ติดตั้งตาข่ายกันนกอาคารอนุบาลประสงศ์ศูนย์พัฒนาเด็กเล็ก ตำบลคลองใหม่ งบประมาณ ๒๐๐,๐๐๐ บาท
๔. โครงการก่อสร้างถนนคอนกรีตเสริมเหล็กพร้อมท่อระบายน้ำ Ø๐.๖๐ ม. ถนนสายบ้านนายสุวรรณ โตสงวน หมู่ที่ ๒ งบประมาณ ๕๐๐,๐๐๐ บาท
๕. โครงการก่อสร้างถนนคอนกรีตเสริมเหล็กพร้อมฝัगत่อระบายน้ำ Ø๑.๐๐ ม. บ้านนางออม การทวิ(ตรงข้ามทางเข้าบ้านลุงอิน) หมู่ที่ ๓ งบประมาณ ๔๕๐,๐๐๐ บาท (จ่ายขาดเงินสะสม)
๖. โครงการก่อสร้างหอดัง ค.ส.ล.พร้อมเจาะบ่อบาดาล ขนาด ๔๕ ลบ.ม. บริเวณบ้านนายประสิทธิ์ ชุนทรง หมู่ที่ ๔ งบประมาณ ๑,๙๘๐,๐๐๐ บาท (จ่ายขาดเงินสะสม)
๗. โครงการก่อสร้างถนนคอนกรีตเสริมเหล็ก ทางเข้าโรงเรียนบ้านดอนทอง-บ้านนายประทุม กลิ่นถนอม หมู่ที่ ๔ งบประมาณ ๔๙๐,๐๐๐ บาท (จ่ายขาดเงินสะสม)
๘. โครงการก่อสร้างเชื่อมกันดินสายคลองโพธิ์ (ตะวันออกและตะวันตก) ช่วงที่ ๑ ความสูง ๒ เมตร ความยาว ๑๑ เมตร และช่วงที่ ๒ ความสูง ๒ เมตร ความยาว ๖๑ เมตร รวมระยะทาง ๗๒ เมตร หมู่ที่ ๕ งบประมาณ ๕๔๐,๐๐๐ บาท (จ่ายขาดเงินสะสม)
๙. โครงการก่อสร้างถนน ค.ส.ล.สายบ้านนายสังวาล ภิรมย์ ขนาดผิวจราจรกว้าง ๓ เมตร ระยะทางยาว ๑๐๗ เมตร โดยมีพื้นผิวถนนคอนกรีตเสริมเหล็กไม่น้อยกว่า ๓๒๑ ตารางเมตร หมู่ที่ ๕ งบประมาณ ๒๐๐,๐๐๐ บาท (จ่ายขาดเงินสะสม)
๑๐. โครงการก่อสร้างหอดังค.ส.ล. พร้อมเจาะบ่อบาดาล บริเวณบ้านป่าสมจิตร์ ศรีต่างวงศ์ ขนาด ๔๕ ลบ.ม. หมู่ที่ ๕ งบประมาณ ๑,๙๘๐,๐๐๐ บาท (จ่ายขาดเงินสะสม)
๑๑. โครงการก่อสร้างพร้อมติดตั้งซุ้มประตูทางเข้าบริเวณสะพานควัวอ้อมดาว ซุ้มกว้าง ๑๕ เมตร สูง ๕.๕ เมตร พร้อมป้ายประชาสัมพันธ์โครงการ งบประมาณ ๕๐๐,๐๐๐ บาท (ก่อนนี้ผูกพัน ปีงบประมาณ ๒๕๖๒)

ตารางผลการดำเนินงาน (ความสำเร็จของโครงการ/กิจกรรม)

๑. ยุทธศาสตร์การพัฒนาด้านโครงสร้าง

๑.๑ แผนงานอุตสาหกรรมและการโยธา

ลำดับ ที่	โครงการ/กิจกรรม	งบประมาณ ที่ตั้งไว้	งบประมาณ ที่เบิกจ่าย	แผนงาน	หน่วยงาน รับผิดชอบ	หมายเหตุ
๑	โครงการก่อสร้างถนนคอนกรีตเสริมเหล็กพร้อมท่อระบายน้ำ ค.ส.ล. Ø๐.๖๐ ม. ถนนสาย นายประยงค์ เฟิงซุ่ม หมู่ที่ ๒	๕๙๐,๐๐๐	๓๘๐,๐๐๐	อุตสาหกรรม ๑	กองช่าง	
๒	โครงการก่อสร้างถนนคอนกรีตเสริมเหล็กพร้อมท่อระบายน้ำ Ø๐.๖๐ ม. ถนนสายบ้านนาย สุวรรณ โตสงวน หมู่ที่ ๒	๒๗๐,๐๐๐	๒๔๙,๐๐๐	อุตสาหกรรม ๑	กองช่าง	กั้นเงิน
๓	โครงการฝังท่อระบายน้ำ ค.ส.ล. Ø๐.๖๐ ม. แยกลูงมี มี พงษ์เถา ถึงบ้าน พเยาว์สารท ประเสริฐ หมู่ที่ ๒	๒๑๐,๐๐๐	๑๗๙,๕๐๐	อุตสาหกรรม ๑	กองช่าง	
๔	โครงการก่อสร้างถนนค.ส.ล. ฝังท่อระบายน้ำพร้อมบ่อพัก ถนนสายบ้านนายสง่า กังไช่ ง้วน หมู่ที่ ๕	๘๒๐,๐๐๐	๖๐๔,๒๐๐	อุตสาหกรรม ๑	กองช่าง	
๕	โครงการก่อสร้างถนนคอนกรีตเสริมเหล็กสายบ้านลุงเซียง พลอยรัมย์ หมู่ที่ ๕	๔๘๐,๐๐๐	๔๓๙,๐๐๐	อุตสาหกรรม ๑	กองช่าง	
๖	โครงการก่อสร้างถนนคอนกรีตเสริมเหล็กพร้อมท่อระบายน้ำ Ø ๐.๖๐ ม. ร้านค้าบ้านนาย ไพรวัดย์ ทองอ่วมใหญ่ หมู่ที่ ๖	๙๙๙,๐๐๐	๖๙๕,๐๐๐	อุตสาหกรรม ๑	กองช่าง	
๗	ค่าชดเชยตามสัญญาจ้างแบบปรับราคาได้ (ค่า K) หมู่ที่ ๑ - ๖	๑๐๐,๐๐๐	-	อุตสาหกรรม ๑	กองช่าง	ยกเลิก
๘	โครงการก่อสร้างถนนคอนกรีตเสริมเหล็กพร้อมฝังท่อระบายน้ำ Ø๑.๐๐ ม. บ้านนางออม การทวี(ตรงข้ามทางเข้าบ้านลุงอิน)	๔๕๐,๐๐๐	๔๕๐,๐๐๐	อุตสาหกรรม ๑	กองช่าง	จ่ายขาด เงิน สะสม (กั้นเงิน)

ลำดับ ที่	โครงการ/กิจกรรม	งบประมาณ ที่ตั้งไว้	งบประมาณที่ เบิกจ่าย	แผนงาน	หน่วยงาน รับผิดชอบ	หมายเหตุ
๙	โครงการก่อสร้างถนน คอนกรีตเสริมเหล็ก ทางเข้า โรงเรียนบ้านดอนทอง-บ้าน นายประทุม กลิ่นถนอม หมู่ ที่ ๔	๔๙๐,๐๐๐	๔๙๐,๐๐๐	อุตสาหกรรม ฯ	กองช่าง	จ่ายขาด เงิน สะสม (ก้นเงิน)
๑๐	โครงการก่อสร้างเชื่อมกันดิน สายคลองโพธิ์ (ตะวันออก และตะวันตก) ช่วงที่ ๑ ความ สูง ๒ เมตร ความยาว ๑๑ เมตร และช่วงที่ ๒ ความสูง ๒ เมตร ความยาว ๖๑ เมตร รวมระยะทาง ๗๒ เมตร หมู่ที่ ๕	๕๔๐,๐๐๐	๕๔๐,๐๐๐	อุตสาหกรรม ฯ	กองช่าง	จ่ายขาด เงิน สะสม (ก้นเงิน)
๑๑	โครงการก่อสร้างถนน ค.ส.ล. สายบ้านนายสังวาล ภิรมย์ ขนาดผิวจราจรกว้าง ๓ เมตร ระยะทางยาว ๑๐๗ เมตร โดยมีพื้นผิวถนน คอนกรีตเสริมเหล็กไม่น้อย กว่า ๓๒๑ ตารางเมตร หมู่ ที่ ๕	๒๐๐,๐๐๐	๒๐๐,๐๐๐	อุตสาหกรรม ฯ	กองช่าง	จ่ายขาด เงิน สะสม (ก้นเงิน)
	รวม	๕,๑๔๙,๐๐๐	๔,๒๒๖,๗๐๐			

๑.๒ แผนงานเคหะและชุมชน

ลำดับ ที่	โครงการ/กิจกรรม	งบประมาณ ที่ตั้งไว้	งบประมาณที่ เบิกจ่าย	แผนงาน	หน่วยงาน รับผิดชอบ	หมายเหตุ
๑	โครงการขยายเขตไฟฟ้า เส้นบ้านนายพงษ์พันธ์ คุ่ม บุงคำ เชื่อมต่อจากเส้นบ้าน ลุงเซียง พลอยรัมย์ หมู่ที่ ๕	๑,๒๐๐,๐๐๐	๑,๑๐๔,๘๖๘.๗๓	เคหะและ ชุมชน	กองช่าง	
	รวม	๑,๒๐๐,๐๐๐	๑,๑๐๔,๘๖๘.๗๓			

๑.๓ แผนงานกิจการพาณิชย์

ลำดับ ที่	โครงการ/กิจกรรม	งบประมาณ ที่ตั้งไว้	งบประมาณที่ เบิกจ่าย	แผนงาน	หน่วยงาน รับผิดชอบ	หมายเหตุ
๑	วัสดุประปา	๘๐๐,๐๐๐	๗๙๙,๙๔๗.๑๖	กิจการ พาณิชย์	กองช่าง	
๒	โครงการปรับปรุง เปลี่ยนแปลงระบบประปา HDPE หมู่ที่ ๑	๔๐๐,๐๐๐	๔๐๐,๐๐๐	กิจการ พาณิชย์	กองช่าง	
๓	โครงการปรับปรุง เปลี่ยนแปลงระบบประปา HDPE หมู่ที่ ๒	๔๖๐,๐๐๐	๔๕๘,๐๐๐	กิจการ พาณิชย์	กองช่าง	
๔	โครงการปรับปรุง เปลี่ยนแปลงระบบประปา HDPE หมู่ที่ ๓	๔๔๐,๐๐๐	๔๓๘,๐๐๐	กิจการ พาณิชย์	กองช่าง	
๕	โครงการปรับปรุง เปลี่ยนแปลงระบบประปา HDPE หมู่ที่ ๔	๔๗๐,๐๐๐	๔๖๘,๐๐๐	กิจการ พาณิชย์	กองช่าง	
๖	โครงการปรับปรุง เปลี่ยนแปลงระบบประปา HDPE หมู่ที่ ๕	๔๖๐,๐๐๐	๔๕๘,๐๐๐	กิจการ พาณิชย์	กองช่าง	
๗	โครงการปรับปรุง เปลี่ยนแปลงระบบประปา HDPE หมู่ที่ ๖	๔๒๐,๐๐๐	๔๑๕,๐๐๐	กิจการ พาณิชย์	กองช่าง	
๘	โครงการก่อสร้างหอดัง ค.ส.ล. พร้อมเจาะบ่อบาดาล ขนาด ๔๕ ลบ.ม. บริเวณบ้านนาย ประสิทธิ์ ชุนทรง หมู่ที่ ๔	๑,๙๘๐,๐๐๐	๑,๙๘๐,๐๐๐ จ่ายขาดเงิน สะสม	กิจการ พาณิชย์	กองช่าง	กันเงิน
๙	โครงการก่อสร้างหอดังค.ส.ล. พร้อมเจาะบ่อบาดาล บริเวณ บ้านป่าสมจิตร ศรีต่างวงษ์ ขนาด ๔๕ ลบ.ม. หมู่ที่ ๕	๑,๙๘๐,๐๐๐	๑,๙๘๐,๐๐๐ จ่ายขาดเงิน สะสม	กิจการ พาณิชย์	กองช่าง	กันเงิน
	รวม	๗,๕๑๐,๐๐๐				

๒. ยุทธศาสตร์การพัฒนาด้านเศรษฐกิจ

๒.๑ แผนงานสร้างความเข้มแข็งของชุมชน

ลำดับ ที่	โครงการ/กิจกรรม	งบประมาณ ที่ตั้งไว้	งบประมาณ ที่เบิกจ่าย	แผนงาน	หน่วยงาน รับผิดชอบ	หมายเหตุ
๑	โครงการฝึกอบรม ส่งเสริมอาชีพให้แก่ประชาชนตำบลคลองใหม่	๓๐,๐๐๐	๑๔,๐๖๗	แผนงานสร้างความเข้มแข็งของชุมชน	กองสวัสดิการสังคม	
๒	โครงการส่งเสริมและพัฒนา กลุ่ม/เครือข่ายตำบลคลองใหม่	๒๐,๐๐๐	๕,๐๘๒	แผนงานสร้างความเข้มแข็งของชุมชน	กองสวัสดิการสังคม	
๓	โครงการส่งเสริมการเรียนรู้ การเกษตรแบบเศรษฐกิจพอเพียง	๑๕,๐๐๐	๖,๗๕๒	แผนงานสร้างความเข้มแข็งของชุมชน	กองสวัสดิการสังคม	
รวม		๖๕,๐๐๐	๒๕,๙๐๒			

๓. ยุทธศาสตร์การพัฒนาด้านสังคม

๓.๑ แผนงานการศาสนาวัฒนธรรมและนันทนาการ

ลำดับ ที่	โครงการ/กิจกรรม	งบประมาณ ที่ตั้งไว้	งบประมาณ ที่เบิกจ่าย	แผนงาน	หน่วยงาน รับผิดชอบ	หมายเหตุ
๑	โครงการส่งเสริมสนับสนุนการแข่งขันกีฬาในระดับต่างๆภายในหมู่บ้านและตำบลคลองใหม่	๓๐,๐๐๐	-	แผนงานการศาสนา วัฒนธรรมและนันทนาการ	กองการศึกษาฯ	ยกเลิก
๒	ครุภัณฑ์ -เพื่อจัดซื้อครุภัณฑ์กีฬา พร้อมติดตั้งเครื่องออกกำลังกาย	๑๑๕,๕๐๐	๑๑๕,๕๐๐	แผนงานการศาสนา วัฒนธรรมและนันทนาการ	กองการศึกษาฯ	
รวม		๑๔๕,๕๐๐	๑๑๕,๕๐๐			

๓.๒ แผนงานการศึกษา

ลำดับ ที่	โครงการ/กิจกรรม	งบประมาณ ที่ตั้งไว้	งบประมาณ ที่เบิกจ่าย	แผนงาน	หน่วยงาน รับผิดชอบ	หมายเหตุ
๑	โครงการส่งเสริมกิจกรรมเด็ก และเยาวชนภายในโรงเรียน ตำบลคลองใหม่	๓๐,๐๐๐	๒๐,๗๗๘	แผนงาน การศึกษา	กอง การศึกษาฯ	
๒	โครงการติดตั้งกันสาดพร้อม รางน้ำฝนอาคาร อนุบาลประสงค์ศูนย์พัฒนาเด็ก เล็กตำบลคลองใหม่	๑๕๐,๐๐๐	๑๓๐,๐๐๐	แผนงาน การศึกษา	กอง การศึกษาฯ	
๓	โครงการติดตั้งตาข่ายกันนก อาคารอนุบาลประสงค์ศูนย์ พัฒนาเด็กเล็กตำบลคลอง ใหม่	๒๐๐,๐๐๐	๒๐๐,๐๐๐	แผนงาน การศึกษา	กอง การศึกษาฯ	กั้นเงิน
๔	โครงการปรับปรุงระบบไฟฟ้า แสงสว่างอาคารศูนย์พัฒนา เด็กเล็ก หมู่ที่ ๕	๒๓๑,๐๐๐	๒๓๑,๐๐๐	แผนงาน การศึกษา	กอง การศึกษาฯ	ตั้งจ่าย เป็น รายการ ใหม่
	รวม	๖๑๑,๐๐๐	๕๘๑,๗๘๘			

๓.๓ แผนงานสาธารณสุข

ลำดับ ที่	โครงการ/กิจกรรม	งบประมาณ ที่ตั้งไว้	งบประมาณ ที่เบิกจ่าย	แผนงาน	หน่วยงาน รับผิดชอบ	หมายเหตุ
๑	โครงการรณรงค์ป้องกันและ ควบคุมโรคไข้เลือดออกตำบล คลองใหม่	๑๐๐,๐๐๐	๗๖,๗๕๖	แผนงาน สาธารณสุข	สำนักปลัด	
๒	โครงการรณรงค์ป้องกันและ ควบคุมโรคพิษสุนัขบ้า/แมว	๕๕,๐๐๐	๕๔,๑๕๐	แผนงาน สาธารณสุข	สำนักปลัด	
๓	โครงการปรับปรุงภาวะ โภชนาการและสุขภาพเด็ก นักเรียนตำบลคลองใหม่	๔๐,๐๐๐	๑๙,๓๓๗	แผนงาน สาธารณสุข	สำนักปลัด	
๔	โครงการฝึกอบรมให้ความรู้ ด้านมะเร็งเต้านมประชาชน ตำบลคลองใหม่	๔๐,๐๐๐	๙,๖๒๓	แผนงาน สาธารณสุข	สำนักปลัด	
๕	โครงการส่งเสริมโภชนาการ และสุขภาพอนามัยแม่และ เด็กของประชาชนตำบล คลองใหม่	๔๐,๐๐๐	๑๔,๖๙๔	แผนงาน สาธารณสุข	สำนักปลัด	
	รวม	๒๗๕,๐๐๐	๑๗๔,๕๖๐			

๓.๔ แผนงานสร้างความเข้มแข็งของชุมชน

ลำดับ ที่	โครงการ/กิจกรรม	งบประมาณ ที่ตั้งไว้	งบประมาณ ที่เบิกจ่าย	แผนงาน	หน่วยงาน รับผิดชอบ	หมายเหตุ
๑	โครงการฝึกอบรมรณรงค์ ป้องกันยาเสพติดใน สถานศึกษา	๑๒,๐๐๐	๕,๕๔๐	แผนงานสร้าง ความเข้มแข็งของ ชุมชน	สำนักปลัด	
๒	โครงการรณรงค์สร้าง จิตสำนึกร่วมต้านภัยเอดส์	๑๐,๐๐๐	๙,๘๓๒	แผนงานสร้าง ความเข้มแข็งของ ชุมชน	กอง สวัสดิการ สังคม	
๓	โครงการฝึกอบรมซ้อมแผน ป้องกันและบรรเทาสา ธารณภัยประจำปี	๑๕,๐๐๐	๒๒,๔๗๔	แผนงานสร้าง ความเข้มแข็งของ ชุมชน	สำนักปลัด	
๔	โครงการฝึกอบรมให้ ความรู้ด้านอุบัติเหตุ/หรือ ภัยธรรมชาติ	๑๕,๐๐๐	-	แผนงานสร้าง ความเข้มแข็งของ ชุมชน	สำนักปลัด	ยกเลิก
๕	โครงการจัดตั้งอาสาสมัคร ป้องกันภัยฝ่ายพลเรือน ตำบลคลองใหม่	๑๕๐,๐๐๐	-	แผนงานสร้าง ความเข้มแข็งของ ชุมชน	สำนักปลัด	ยกเลิก
๖	โครงการพัฒนาศักยภาพ อาสาสมัครในชุมชนและ ผู้นำชุมชน	๒๐,๐๐๐	๕,๐๘๒	แผนงานสร้าง ความเข้มแข็งของ ชุมชน	กอง สวัสดิการ สังคม	
๗	โครงการพัฒนาศักยภาพ และดูแลสุขภาพเบื้องต้น ให้แก่ผู้นำสตรีระดับชุมชน	๒๐,๐๐๐	๕,๐๘๒	แผนงานสร้าง ความเข้มแข็งของ ชุมชน	สำนักปลัด	
๘	โครงการฝึกอบรมให้ ความรู้สมาชิกชมรม ผู้สูงอายุ อบต.คลองใหม่	๔๐,๐๐๐	๑๐,๖๕๓	แผนงานสร้าง ความเข้มแข็งของ ชุมชน	กอง สวัสดิการ สังคม	
๙	โครงการฝึกอบรมเพิ่ม ศักยภาพและศึกษาดูงาน กลุ่มสตรีตำบลคลองใหม่	๒๕๐,๐๐๐	๒๓,๓๗๒	แผนงานสร้าง ความเข้มแข็งของ ชุมชน	กอง สวัสดิการ สังคม	
๑๐	โครงการเพิ่มพูน ประสิทธิภาพผู้สูงอายุและ ศึกษาดูงาน	๘๐,๐๐๐	-	แผนงานสร้าง ความเข้มแข็งของ ชุมชน	กอง สวัสดิการ สังคม	ยกเลิก
๑๑	โครงการครอบครัวสดใส ใจสุขภาพ	๒๐,๐๐๐	๘,๔๐๗	แผนงานสร้าง ความเข้มแข็งของ ชุมชน	กอง สวัสดิการ สังคม	
	รวม	๖๓๒,๐๐๐	๙๐,๔๔๒			

๓.๕ แผนงานสังคมสงเคราะห์

ลำดับ ที่	โครงการ/กิจกรรม	งบประมาณ ที่ตั้งไว้	งบประมาณ ที่เบิกจ่าย	แผนงาน	หน่วยงาน รับผิดชอบ	หมายเหตุ
๑	โครงการฝึกอบรมให้ความรู้ พัฒนาคุณภาพชีวิต ผู้ด้อยโอกาสและคนไร้ที่พึ่ง	๑๐,๐๐๐	๕,๐๘๒	สังคม สงเคราะห์	กอง สวัสดิการ สังคม	
๒	โครงการส่งเสริมคุณภาพชีวิต ผู้สูงอายุ คนพิการ	๑๐,๐๐๐	๗,๔๓๒	สังคม สงเคราะห์	กอง สวัสดิการ สังคม	
รวม		๒๐,๐๐๐	๑๒,๕๑๔			

๓.๖ แผนงานรักษาความสงบภายใน

ลำดับ ที่	โครงการ/กิจกรรม	งบประมาณ ที่ตั้งไว้	งบประมาณ ที่เบิกจ่าย	แผนงาน	หน่วยงาน รับผิดชอบ	หมายเหตุ
๑	โครงการช่วยเหลือผู้ประสบ สาธารณภัยในพื้นที่	๑๐,๐๐๐	-	รักษาความ สงบภายใน	สำนักปลัด	ยกเลิก
๒	โครงการฝึกอบรมชุด ปฏิบัติการจิตอาสาภัยพิบัติ ประจำองค์กรปกครองส่วน ท้องถิ่น(องค์การบริหารส่วน ตำบลคลองใหม่)	๒๐๐,๐๐๐	๑๖๓,๕๕๐	รักษาความ สงบภายใน	สำนักปลัด	โครงการ เพิ่มเติม (ตั้งจ่าย เป็น โครงการ ใหม่)
รวม		๒๑๐,๐๐๐	๑๖๓,๕๕๐			

๓.๗ แผนงานงบกลาง

ลำดับ ที่	โครงการ/กิจกรรม	งบประมาณ ที่ตั้งไว้	งบประมาณที่ เบิกจ่าย	แผนงาน	หน่วยงาน รับผิดชอบ	หมายเหตุ
๑	โครงการสนับสนุนหลัก ประกันสุขภาพ สปสช.	๕๐,๐๐๐	-	งบกลาง	กองสวัสดิการ สังคม	ยกเลิก
๒	เบี้ยยังชีพผู้สูงอายุ	๑๑,๒๖๐,๐๐๐	๑๑,๐๒๗,๓๐๐	งบกลาง	กองสวัสดิการ สังคม	
๓	เบี้ยยังชีพผู้พิการ	๒,๓๐๐,๐๐๐	๒,๐๐๗,๐๐๐	งบกลาง	กองสวัสดิการ สังคม	
๔	เบี้ยยังชีพผู้ป่วยเอดส์	๒๐,๐๐๐	๑๘,๐๐๐	งบกลาง	กองสวัสดิการ สังคม	
๕	สมทบกองทุนสวัสดิการ ชุมชนตำบลคลองใหม่	๕๐,๐๐๐	๕๐,๐๐๐	งบกลาง	กองสวัสดิการ สังคม	
รวม		๑๓,๖๘๐,๐๐๐	๑๓,๑๐๒,๕๐๐			

๔. ยุทธศาสตร์การพัฒนาทางการศึกษา ศาสนาและวัฒนธรรม

๔.๑ แผนงานการศึกษา

ลำดับ ที่	โครงการ/กิจกรรม	งบประมาณ ที่ตั้งไว้	งบประมาณ ที่เบิกจ่าย	แผนงาน	หน่วยงาน รับผิดชอบ	หมายเหตุ
๑	โครงการสนับสนุนค่าใช้จ่ายการ บริหารสถานศึกษา(อาหาร กลางวัน)	๔๖๕,๕๐๐	๔๑๑,๕๖๐	แผนงาน การศึกษา	กอง การศึกษา	
๒	ค่าอาหารเสริม (นม)	๙๕๐,๐๐๐		แผนงาน การศึกษา	กอง การศึกษา	
๓	อุดหนุนส่วนราชการ (อาหาร กลางวัน)โรงเรียนที่อยู่ในเขตพื้นที่ ตำบล	๑,๖๘๐,๐๐๐	๑,๔๑๓,๙๖๐	แผนงาน การศึกษา	กอง การศึกษา	
๔	โครงการสานสัมพันธ์ครอบครัวใน ศูนย์พัฒนาเด็กเล็ก	๖,๐๐๐	-	แผนงาน การศึกษา	กอง การศึกษา	ยกเลิก
๕	อุดหนุนส่วนราชการเพื่อจ่าย อุดหนุนให้กับสถานศึกษาตำบล คลองใหม่	๓๒๔,๐๐๐	๓๒๔,๐๐๐	แผนงาน การศึกษา	กอง การศึกษา	
๖	โครงการส่งเสริมศักยภาพการจัด การศึกษาพัฒนาครูผู้ช่วยครู ผู้ดูแลเด็ก ผู้ดูแลเด็ก	๑๖,๐๐๐	๒,๙๐๗	แผนงาน การศึกษา	กอง การศึกษา	
๗	ค่าใช้จ่ายในการจัดงานวันเด็ก แห่งชาติ	๒๐,๐๐๐	-	แผนงาน การศึกษา	กอง การศึกษา	ยกเลิก
๘	โครงการสนับสนุนการอบรมด้าน คุณธรรม จริยธรรมแก่เด็ก นักเรียน	๒๐,๐๐๐	๗,๗๘๐	แผนงาน การศึกษา	กอง การศึกษา	
๙	ค่าใช้จ่ายการบริหารสถานศึกษา การสนับสนุนค่าจัดการเรียนการ สอน ศูนย์พัฒนาเด็กเล็ก (รายหัว)	๑๖๑,๕๐๐	๑๖๑,๕๐๐	แผนงาน การศึกษา	กอง การศึกษา	
๑๐	ค่าใช้จ่ายการบริหารสถานศึกษา ค่าจัดการศึกษาสำหรับศูนย์ พัฒนาเด็กเล็ก	๗๔,๐๐๐	๖๓,๒๘๐	แผนงาน การศึกษา	กอง การศึกษา	
๑๑	ค่าใช้จ่ายการบริหารสถานศึกษา สำหรับผู้ประกอบวิชาชีพครู	๒๐,๐๐๐	-	แผนงาน การศึกษา	กอง การศึกษา	ยกเลิก
	รวม	๓,๗๓๗,๐๐๐	๒,๓๘๔,๙๘๗			

๔.๒ แผนงานศาสนาวัฒนธรรมและนันทนาการ

ลำดับ ที่	โครงการ/กิจกรรม	งบประมาณ ที่ตั้งไว้	งบประมาณ ที่เบิกจ่าย	แผนงาน	หน่วยงาน รับผิดชอบ	หมายเหตุ
๑	ค่าใช้จ่ายในการจัดกิจกรรมงานรัฐพิธี งานวันสำคัญทางราชการ	๑๙,๑๓๖	๒๘,๕๒๗	ศาสนา วัฒนธรรมและ นันทนาการ	กอง การศึกษา	
๒	โครงการสืบสานประเพณีแห่เทียนจำนำพรรษา	๓,๐๐๐	๒,๙๑๐	ศาสนา วัฒนธรรมและ นันทนาการ	กอง การศึกษา	
๓	โครงการสืบสานประเพณีลอยกระทง	๓๐,๐๐๐	๒,๐๗๖	ศาสนา วัฒนธรรมและ นันทนาการ	กอง การศึกษา	
๔	ค่าใช้จ่ายในการจัดงานวันเฉลิมพระชนมพรรษา ๒๘ กรกฎาคม, ๓ มิถุนายน และ ๑๒ สิงหาคม	๒๕,๐๐๐	-	ศาสนา วัฒนธรรมและ นันทนาการ	กอง การศึกษา	ยกเลิก
๕	โครงการส่งเสริมสนับสนุนการอนุรักษ์ฟื้นฟูศิลปวัฒนธรรมจารีตประเพณีภูมิปัญญาท้องถิ่น	๑๐,๐๐๐	๘,๗๔๖	ศาสนา วัฒนธรรมและ นันทนาการ		
๖	โครงการสืบสานประเพณีสงกรานต์	๕๐,๐๐๐	-	ศาสนา วัฒนธรรมและ นันทนาการ	กอง การศึกษา	ยกเลิก
	รวม	๑๓๗,๑๓๖	๔๒,๒๕๙			

๕. ยุทธศาสตร์การพัฒนาด้านทรัพยากรธรรมชาติและสิ่งแวดล้อม

๕.๑ แผนงานสร้างความเข้มแข็งของชุมชน

ลำดับ ที่	โครงการ/กิจกรรม	งบประมาณ ที่ตั้งไว้	งบประมาณ ที่เบิกจ่าย	แผนงาน	หน่วยงาน รับผิดชอบ	หมายเหตุ
๑	โครงการรณรงค์ประชาสัมพันธ์เกี่ยวกับสิ่งแวดล้อม	๑๐,๐๐๐	๘,๘๐๔	แผนงาน สร้างความ เข้มแข็งของ ชุมชน	สำนักงาน ปลัด	
๒	โครงการรณรงค์คัดแยกขยะ (รีไซเคิล)เพื่อลดปริมาณขยะปัญหาสิ่งแวดล้อม(ต่อยอด)	๒๐,๐๐๐	๑๐,๘๙๙	แผนงาน สร้างความ เข้มแข็งของ ชุมชน	สำนักงาน ปลัด	
	รวม	๓๐,๐๐๐	๑๙,๗๐๓			

๖. ยุทธศาสตร์การพัฒนาด้านการบริหารจัดการที่ดี

๖.๑ แผนงานบริหารทั่วไป

ลำดับ ที่	โครงการ/กิจกรรม	งบประมาณ ที่ตั้งไว้	งบประมาณ ที่เบิกจ่าย	แผนงาน	หน่วยงาน รับผิดชอบ	หมายเหตุ
๑	โครงการปรับปรุงไฟฟ้าและแสงสว่างอาคารบริการผู้สูงอายุ ตำบลคลองใหม่	๓๕๐,๐๐๐	๓๕๐,๐๐๐	บริหารทั่วไป (หมวดค่าที่ดิน และ สิ่งก่อสร้าง)	สำนักปลัด	กั้นเงิน (ตั้งจ่ายเป็น รายการ ใหม่)
๒	ค่าใช้จ่ายในการช่วยเหลือพนักงานหรือลูกจ้างที่ต้องหาคดีอาญา	๑๐,๐๐๐	-	บริหารงาน ทั่วไป	สำนักปลัด	ยกเลิก
๓	ค่าใช้จ่ายในการเลือกตั้ง	๒๐๐,๐๐๐	-	บริหารงาน ทั่วไป	สำนักปลัด	ยกเลิก
๔	ค่าปรับปรุง Website และค่าเช่าพื้นที่ Saver และ Domand Name (รายปี) Website อบต.คลองใหม่	๑๐,๐๐๐	๔,๘๑๕	บริหารงาน ทั่วไป	สำนักปลัด	
๕	โครงการฝึกอบรมการป้องกันและปราบปรามการทุจริตของภาครัฐ	๒๐,๐๐๐	-	บริหารงาน ทั่วไป	สำนักปลัด	ยกเลิก
๖	โครงการฝึกอบรมและศึกษาดูงานของคณะผู้บริหารสมาชิกสภาอบต. เลขาธิการ นายก อบต. ข้าราชการ ลูกจ้าง พนักงานจ้าง	๑๕๐,๐๐๐	-	บริหารงาน ทั่วไป	สำนักปลัด	ยกเลิก
๗	โครงการอบรมคุณธรรมเพื่อเพิ่มประสิทธิภาพการปฏิบัติงานและประโยชน์สุขของประชาชน	๒๐,๐๐๐	๘,๖๘๒	บริหารงาน ทั่วไป	สำนักปลัด	
๘	อุดหนุนจัดตั้งศูนย์ปฏิบัติการร่วมในการช่วยเหลือประชาชนขององค์กรปกครองส่วนท้องถิ่นระดับอำเภอ	๒๒,๐๐๐	๒๒,๐๐๐	บริหารงาน ทั่วไป	สำนักปลัด	
๙	โครงการความพึงพอใจของผู้รับบริการต่อการให้บริการขององค์การบริหารส่วนตำบลคลองใหม่	๒๐,๐๐๐	๑๘,๐๐๐	บริหารงาน ทั่วไป	สำนักปลัด	

ลำดับ ที่	โครงการ/กิจกรรม	งบประมาณ ที่ตั้งไว้	งบประมาณที่ เบิกจ่าย	แผนงาน	หน่วยงาน รับผิดชอบ	หมายเหตุ
๑๐	โครงการฝึกอบรมเพิ่ม ประสิทธิภาพสำหรับสมาชิก องค์การบริหารส่วนตำบล คลองใหม่	๗,๐๐๐	-	บริหารงาน ทั่วไป	สำนักปลัด	ยกเลิก
๑๑	โครงการเราทำความดีด้วย หัวใจ	๒๐,๐๐๐	๓๔,๔๓๒	บริหารงาน ทั่วไป	สำนักปลัด	
๑๒	ค่าตอบแทนผู้ปฏิบัติราชการ อันเป็นประโยชน์แก่อปท. - ค่าตอบแทน คกก.ตรวจ การจ้าง - ค่าตอบแทนจนท.เลือกตั้ง	๑๐,๐๐๐ ๒๐,๐๐๐	-	บริหารงาน ทั่วไป	สำนักปลัด	ยกเลิก
๑๓	เงินประโยชน์ตอบแทนอื่น เป็นกรณีพิเศษ	๒๒๖,๐๐๐	๒๒๖,๐๐๐	บริหารงาน ทั่วไป	สำนักปลัด	
๑๔	ค่าตอบแทนการปฏิบัติงาน นอกเวลาราชการ	๑๐,๐๐๐	-	บริหารงาน ทั่วไป	สำนักปลัด	ยกเลิก
๑๕	เงินช่วยเหลือการศึกษาบุตร	๒๕,๐๐๐	๒๕,๐๐๐	บริหารงาน ทั่วไป	สำนักปลัด	
๑๖	วัสดุเชื้อเพลิงและหล่อลื่น	๑๕๐,๐๐๐	๑๐๑,๑๙๕	บริหารงาน ทั่วไป	สำนักปลัด	
๑๗	ค่าใช้จ่ายในการเดินทางไป ราชการ	๑๖๐,๐๐๐ โอนเพิ่ม ๑๐๐,๐๐๐= ๒๖๐,๐๐๐	๒๒๕,๔๘๓	บริหารงาน ทั่วไป	สำนักปลัด	
๑๘	ค่าเบี้ยประกันภัย	๕๐,๐๐๐	-	บริหารงาน ทั่วไป	สำนักปลัด	ยกเลิก
๑๙	ค่าจ้างเหมาบริการ	๑๔๐,๐๐๐ โอนเพิ่ม ๑๐๐,๐๐๐= ๑๕๐,๐๐๐	๑๑๔,๘๔๐	บริหารงาน ทั่วไป	สำนักปลัด	
๒๐	ค่าเช่าเครื่องถ่ายเอกสาร	๖๐,๐๐๐ โอนเพิ่ม ๒,๐๐๐= ๖๒,๐๐๐	๕๕,๓๓๓.๔๔	บริหารงาน ทั่วไป	สำนักปลัด	

ลำดับ ที่	โครงการ/กิจกรรม	งบประมาณ ที่ตั้งไว้	งบประมาณที่ เบิกจ่าย	แผนงาน	หน่วยงาน รับผิดชอบ	หมายเหตุ
๒๑	ค่ารับรองและพิธีการ	๓๐,๐๐๐	๗,๘๐๐	บริหารงาน ทั่วไป	สำนักปลัด	
๒๒	ค่าบำรุงรักษาและ ซ่อมแซม	๓๐๐,๐๐๐	๒๑๐,๗๘๙.๖๕	บริหารงาน ทั่วไป	สำนักปลัด	
๒๓	ค่าวัสดุสำนักงาน	๑๕๐,๐๐๐	๘๕,๔๗๙	บริหารงาน ทั่วไป	สำนักปลัด	
๒๔	ค่าวัสดุงานบ้านงานครัว	๔๐,๐๐๐	๑๐,๒๕๕	บริหารงาน ทั่วไป	สำนักปลัด	
๒๕	ค่าวัสดุโฆษณาและ เผยแพร่	๑๐,๐๐๐	๔,๖๔๙	บริหารงาน ทั่วไป	สำนักปลัด	
๒๖	ค่าบริการโทรศัพท์	๕๐,๐๐๐	๔๑,๒๔๔.๙๙	บริหารงาน ทั่วไป	สำนักปลัด	
๒๗	ค่าบริการสื่อสารและ โทรคมนาคม	๓๕,๐๐๐	๑๒,๖๙๒.๒๗	บริหารงาน ทั่วไป	สำนักปลัด	
๒๘	ค่าวัสดุคอมพิวเตอร์	๘๐,๐๐๐	๒,๕๒๐	บริหารงาน ทั่วไป	สำนักปลัด	
๒๙	ค่าไฟฟ้า	๓๕๐,๐๐๐	๒๘๘,๗๖๖.๐๖	บริหารงาน ทั่วไป	สำนักปลัด	
๓๐	ค่าวัสดุอื่น	๑๐,๐๐๐	-	บริหารงาน ทั่วไป	สำนักปลัด	ยกเลิก
๓๑	ค่าการเกษตร	๓๐,๐๐๐	-	บริหารงาน ทั่วไป	สำนักปลัด	ยกเลิก
รวม		๓,๒๙๑,๔๔๙	๒,๑๓๐,๗๙๖.๔๑			

๖.๒ แผนงานสร้างความเข้มแข็งของชุมชน

ลำดับ ที่	โครงการ/กิจกรรม	งบประมาณ ที่ตั้งไว้	งบประมาณ ที่เบิกจ่าย	แผนงาน	หน่วยงาน รับผิดชอบ	หมายเหตุ
๑	โครงการเราทำความดีด้วย หัวใจ	๒๐,๐๐๐	๓๔,๔๓๒	บริหารงาน ทั่วไป	สำนักปลัด	
๒	โครงการจัดอบรมให้ความรู้ ประชุมประชาชาคมและ ทบทวนแผนเพื่อจัดทำ แผนพัฒนาท้องถิ่น	๑๐,๐๐๐	-	บริหารงาน ทั่วไป	สำนักปลัด	ยกเลิก
รวม		๓๐,๐๐๐	๓๔,๔๓๒			

๖.๓ แผนงานรักษาความสงบภายใน

ลำดับ ที่	โครงการ/กิจกรรม	งบประมาณ ที่ตั้งไว้	งบประมาณ ที่เบิกจ่าย	แผนงาน	หน่วยงาน รับผิดชอบ	หมายเหตุ
๑	ค่าป่วยการ อปพร.	๒๐,๐๐๐	๑๒,๒๐๐	แผนงาน รักษาความ สงบภายใน	สำนักปลัด	
๒	ค่าวัสดุยานพาหนะและขนส่ง	๒๕,๐๐๐	๑๕,๐๘๗	แผนงาน รักษาความ สงบภายใน	สำนักปลัด	
๓	ค่าเครื่องแต่งกาย	๖๐,๐๐๐	๕๙,๗๐๖	แผนงาน รักษาความ สงบภายใน	สำนักปลัด	
รวม		๑๐๕,๐๐๐	๘๖,๙๙๓			

๖.๔ แผนงานบริหารงานคลัง

ลำดับ ที่	โครงการ/กิจกรรม	งบประมาณที่ตั้งไว้	งบประมาณ ที่เบิกจ่าย	แผนงาน	หน่วยงาน รับผิดชอบ	หมายเหตุ
๑	โครงการปรับปรุงแผนที่ ภาษีและทะเบียน ทรัพย์สิน	๓๐๐,๐๐๐ โอน เพิ่ม ๒๐๐,๐๐๐ =๕๐๐,๐๐๐	-	แผนงาน บริหารงาน คลัง	กองคลัง	ยกเลิก
๒	โครงการเพิ่ม ประสิทธิภาพการจัดเก็บ รายได้	๒๐,๐๐๐	๑๗,๙๒๐	แผนงาน บริหารงาน คลัง	กองคลัง	
๓	ค่าตอบแทนอันเป็น ประโยชน์แก่องค์กร ปกครองส่วนท้องถิ่น	๒๕๐,๐๐๐	๒๔๑,๖๐๐	แผนงาน บริหารงาน คลัง	กองคลัง	
๔	เงินประโยชน์ตอบแทน อื่นเป็นกรณีพิเศษ	๒๐๐,๐๐๐	๒๐๐,๐๐๐	แผนงาน บริหารงาน คลัง	กองคลัง	กั้นเงิน

ลำดับ ที่	โครงการ/กิจกรรม	งบประมาณที่ตั้ง ไว้	งบประมาณที่ เบิกจ่าย	แผนงาน	หน่วยงาน รับผิดชอบ	หมายเหตุ
๕	เงินช่วยเหลือการศึกษา บุตร	๑๕,๐๐๐	๑๒,๗๕๐	แผนงาน บริหารงาน คลัง	กองคลัง	
๖	ค่าจ้างเหมาบริการ	๑๕,๐๐๐	๒,๔๐๐	แผนงาน บริหารงาน คลัง	กองคลัง	
๗	ค่าเดินทางไปราชการ	๒๐๐,๐๐๐	๕๕,๖๑๒	แผนงาน บริหารงาน คลัง	กองคลัง	
๘	ค่าบำรุงรักษาและ ซ่อมแซม	๒๐,๐๐๐	-	แผนงาน บริหารงาน คลัง	กองคลัง	ยกเลิก
๙	วัสดุสำนักงาน	๑๐๕,๐๐๐	๑๐๖,๐๕๕	แผนงาน บริหารงาน คลัง	กองคลัง	
๑๐	วัสดุงานบ้านงานครัว	๑๐,๐๐๐	๙,๙๘๘	แผนงาน บริหารงาน คลัง	กองคลัง	
๑๑	วัสดุคอมพิวเตอร์	๖๐,๐๐๐	๕๔,๖๕๐	แผนงาน บริหารงาน คลัง	กองคลัง	
๑๒	ค่าบริการไปรษณีย์	๕๐,๐๐๐	๑๕,๕๗๖	แผนงาน บริหารงาน คลัง	กองคลัง	
๑๓	ค่าสื่อสารและ โทรคมนาคม	๕,๕๐๐	๓,๓๔๐.๐๑	แผนงาน บริหารงาน คลัง	กองคลัง	
	รวม	๑,๔๕๐,๕๐๐	๗๑๙,๘๙๑.๐๑			

๖.๕ แผนงานเคหะและชุมชน

ลำดับ ที่	โครงการ/กิจกรรม	งบประมาณ ที่ตั้งไว้	งบประมาณที่ เบิกจ่าย	แผนงาน	หน่วยงาน รับผิดชอบ	หมาย เหตุ
๑	เงินประโยชน์ตอบแทนอื่น เป็นกรณีพิเศษ	๒๘๐,๐๐๐	๒๘๐,๐๐๐	เคหะและ ชุมชน	กองช่าง	กั้นเงิน
๒	ค่าตอบแทนแบบแปลน	๑๒,๐๐๐	๑,๓๗๓	เคหะและ ชุมชน	กองช่าง	
๓	เงินช่วยเหลือการศึกษาบุตร	๑๘,๐๐๐	๑๘,๐๐๐	เคหะและ ชุมชน	กองช่าง	
๔	ค่าจ้างเหมาบริการ	๒๐๐,๐๐๐	๑๐,๖๑๑.๙๘	เคหะและ ชุมชน	กองช่าง	
๕	ค่าเดินทางไปราชการ	๗๐,๐๐๐	๑๐,๗๔๑	เคหะและ ชุมชน	กองช่าง	
๖	ค่าบำรุงรักษาซ่อมแซม	๑,๕๔๘,๐๐๐	๙๔๕,๔๕๔.๑๒	เคหะและ ชุมชน	กองช่าง	
๗	ค่าวัสดุสำนักงาน	๓๐,๐๐๐	๑๔,๘๖๕	เคหะและ ชุมชน	กองช่าง	
๘	ค่าวัสดุงานบ้านงานครัว	๓๐,๐๐๐	๑๒,๓๕๘	เคหะและ ชุมชน	กองช่าง	
๙	ค่าวัสดุก่อสร้าง	๓๐๐,๐๐๐	๒๐๘,๗๑๘.๕๖	เคหะและ ชุมชน	กองช่าง	
๑๐	ค่าเช่าทรัพย์สิน	๖,๐๐๐	๒,๔๕๑	เคหะและ ชุมชน	กองช่าง	
๑๑	วัสดุเชื้อเพลิงและหล่อลื่น	๕๒๕,๐๐๐	๓๒๗,๗๔๐	เคหะและ ชุมชน	กองช่าง	
๑๒	วัสดุเครื่องแต่งกาย	๒๐,๐๐๐	-	เคหะและ ชุมชน	กองช่าง	ยกเลิก
๑๓	วัสดุคอมพิวเตอร์	๗๐,๐๐๐	๖๐,๓๕๐	เคหะและ ชุมชน	กองช่าง	
๑๔	ค่าไฟฟ้า	๔,๖๐๐,๐๐๐	๓,๖๕๗,๐๒๒.๗๙	เคหะและ ชุมชน	กองช่าง	
๑๕	วัสดุไฟฟ้าและวิทยุ	๔๕๐,๐๐๐	๔๔๙,๒๓๑.๓๕	เคหะและ ชุมชน	กองช่าง	
๑๖	วัสดุอื่น	๑๖๐,๐๐๐	๑๕๐,๐๐๐	เคหะและ ชุมชน	กองช่าง	
๑๗	ค่าทิ้งขยะมูลฝอย	๒๕๐,๐๐๐	๒,๓๙๐,๖๕๖.๑๕	เคหะและ ชุมชน	กองช่าง	
	รวม	๘,๕๖๙,๐๐๐	๘,๕๓๙,๕๗๓			

๖.๖ แผนงานอุตสาหกรรมและการโยธา

ลำดับ ที่	โครงการ/กิจกรรม	งบประมาณ ที่ตั้งไว้	งบประมาณที่ เบิกจ่าย	แผนงาน	หน่วยงาน รับผิดชอบ	หมายเหตุ
๑	จ้างเหมาออกแบบ รับรอง แบบ	๓๐๐,๐๐๐	-	อุตสาหกรรม และการโยธา	กองช่าง	ยกเลิก
	รวม	๓๐๐,๐๐๐	-			

๖.๗ แผนงานงบกลาง

ลำดับ ที่	โครงการ/กิจกรรม	งบประมาณ ที่ตั้งไว้	งบประมาณที่ เบิกจ่าย	แผนงาน	หน่วยงาน รับผิดชอบ	หมายเหตุ
๑	เงินสมทบกองทุน ประกันสังคม	๑๙๐,๐๐๐ โอนเพิ่ม ๒,๕๐๐ =๑๙๒,๕๐๐	๑๘๑,๗๔๔	งบกลาง	ทุกกอง	
๒	เงินสำรองจ่าย	๔๔๔,๔๖๐	๑๐๑,๓๘๐	งบกลาง	สำนักปลัด	
๓	เงินสมทบกองทุนบำเหน็จ ข้าราชการส่วนท้องถิ่น	๔๒๕,๔๐๐	๔๒๕,๔๐๐	งบกลาง	ทุกกอง	
๔	สมทบกองทุนเงินทดแทน	๒๐,๐๐๐	๗,๖๐๐	งบกลาง	ทุกกอง	
	รวม	๑,๐๘๒,๓๖๐	๗๑๖,๑๒๔			

๖.๘ แผนงานการศึกษา

ลำดับ ที่	โครงการ/กิจกรรม	งบประมาณที่ตั้ง ไว้	งบประมาณที่ เบิกจ่าย	แผนงาน	หน่วยงาน รับผิดชอบ	หมายเหตุ
๑	ค่าจ้างเหมาบริการ	๑๐,๐๐๐	-	การศึกษา	กอง การศึกษา	ยกเลิก
๒	ค่าเดินทางไปราชการ	๕๐,๐๐๐	๑๘,๑๖๒	การศึกษา	กอง การศึกษา	
๓	ค่าวัสดุงานบ้านงาน ครัว	๑๐,๐๐๐	๘,๗๒๕	การศึกษา	กอง การศึกษา	
๔	ค่าวัสดุโฆษณาและ เผยแพร่	๑๐,๐๐๐ โอนเพิ่ม๑๐,๐๐๐ =๒๐,๐๐๐	๑๐,๗๖๘	การศึกษา	กอง การศึกษา	
๕	ค่าวัสดุคอมพิวเตอร์	๒๐,๐๐๐	-	การศึกษา	กอง การศึกษา	ยกเลิก
๖	ค่าไฟฟ้า	๑๒๕,๐๐๐	๑๐๖,๐๘๑.๐๙	การศึกษา	กอง การศึกษา	
๗	ค่าบำรุงรักษาและ ซ่อมแซม	๕๐,๐๐๐	๒๓,๔๐๖	การศึกษา	กอง การศึกษา	
๘	เงินประโยชน์ตอบแทน อื่นเป็นกรณีพิเศษ	๒๓๑,๐๐๐	๒๓๑,๐๐๐	การศึกษา	กอง การศึกษา	กั้นเงิน
๙	ค่าน้ำมันหล่อลื่น	๓,๖๐๐	๓,๑๘๖	การศึกษา	กอง การศึกษา	
๑๐	ค่าโทรศัพท์	๑๕,๐๐๐	๘,๘๖๖.๐๒	การศึกษา	กอง การศึกษา	
๑๑	ค่าถ่ายเอกสาร	๕๐,๐๐๐	๑๐,๒๗๒.๙๖	การศึกษา	กอง การศึกษา	
๑๒	ค่าตอบแทน ผู้ปฏิบัติงานนอกเวลา ราชการ	๒๐,๐๐๐	-	การศึกษา	กอง การศึกษา	ยกเลิก
	รวม	๖๐๔,๖๐๐	๔๒๐,๔๖๗.๐๗			

๖.๙ แผนงานสังคมสงเคราะห์

ลำดับ ที่	โครงการ/กิจกรรม	งบประมาณ ที่ตั้งไว้	งบประมาณที่ เบิกจ่าย	แผนงาน	หน่วยงาน รับผิดชอบ	หมายเหตุ
๑	รายจ่ายเพื่อให้ได้มาซึ่ง บริการ	๑๐,๐๐๐	๗,๖๐๐	สังคม สงเคราะห์	กองสวัสดิการ ฯ	ตั้งเป็น รายการ ใหม่ (เพิ่มเติม)
๒	เงินประโยชน์ตอบแทนอื่น เป็นกรณีพิเศษ	๑๕๐,๐๐๐	๑๕๐,๐๐๐	สังคม สงเคราะห์	กองสวัสดิการ ฯ	กักเงิน
๓	ค่าตอบแทนการปฏิบัติงานนอก เวลาราชการ	๓,๐๐๐	-	สังคม สงเคราะห์	กองสวัสดิการ ฯ	ยกเลิก
๔	เงินช่วยเหลือการศึกษาบุตร	๗,๐๐๐	๑,๖๐๐	สังคม สงเคราะห์	กองสวัสดิการ ฯ	
๕	ค่ารับรองและพิธีการ	๒,๐๐๐	-	สังคม สงเคราะห์	กองสวัสดิการ ฯ	ยกเลิก
๖	ค่าใช้จ่ายในการเดินทางไป ราชการ	๗๐,๐๐๐	๑๑,๗๖๘	สังคม สงเคราะห์	กองสวัสดิการ ฯ	
๗	ค่าวัสดุสำนักงาน	๒๐,๐๐๐	๙,๐๗๐	สังคม สงเคราะห์	กองสวัสดิการ ฯ	
๘	ค่าวัสดุโฆษณาและเผยแพร่	๒,๐๐๐	๕๔๖	สังคม สงเคราะห์	กองสวัสดิการ ฯ	
๙	ค่าวัสดุคอมพิวเตอร์	๕,๐๐๐	-	สังคม สงเคราะห์	กองสวัสดิการ ฯ	ยกเลิก
	รวม	๒๕๙,๐๐๐	๑๘๐,๕๘๔			

ผลที่ได้รับจากการดำเนินงาน

องค์การบริหารส่วนตำบลคลองใหม่ ได้ดำเนินการโครงการตามข้อบัญญัติ งบประมาณปี พ.ศ. ๒๕๖๓ ในเขตพื้นที่ โดยได้รับความร่วมมือ การส่งเสริมและสนับสนุนจากภาคประชาชน ภาครัฐและภาคเอกชนในพื้นที่ตลอดจนโครงการต่างๆ ประสบผลสำเร็จด้วยดี ก่อให้เกิดประโยชน์แก่ประชาชนทั้งในพื้นที่และพื้นที่ใกล้เคียง โดยมีผลการดำเนินงานที่สำคัญ ดังนี้

ผลการประเมินสรุปได้ว่า

ประชากรกลุ่มตัวอย่าง จำนวน ๓๕๐ คน ครัวเรือน ส่วนใหญ่เป็นเพศหญิง (ร้อยละ ๕๒.๙) มีอายุระหว่าง ๓๑-๔๐ ปี (ร้อยละ ๒๓.๑) มีธยมศึกษาหรือเทียบเท่า (ร้อยละ ๔๘) และประกอบอาชีพรับจ้าง (ร้อยละ ๔๐.๓)

ความพึงพอใจต่อผลการดำเนินงานขององค์การบริหารส่วนตำบลคลองใหม่ในภาพรวม

หัวข้อที่ ๑ มีการเปิดโอกาสให้ประชาชนมีส่วนร่วมในโครงการ/กิจกรรม พบว่าประชาชนมีความพึงพอใจ ดังนี้

ระดับความพึงพอใจ	จำนวน (คน)	คิดเป็นร้อยละ
พอใจมาก	๙๑	๒๖.๐๐
พอใจ	๒๕๙	๗๔.๐๐
ไม่พอใจ	๐	๐
รวม	๓๕๐	๑๐๐

หัวข้อที่ ๒ มีการประชาสัมพันธ์ให้ประชาชนรับรู้ข้อมูลของโครงการ/กิจกรรม พบว่าประชาชนมีความพึงพอใจ ดังนี้

ระดับความพึงพอใจ	จำนวน (คน)	คิดเป็นร้อยละ
พอใจมาก	๗๖	๒๑.๗๑
พอใจ	๒๗๓	๗๘.๐๐
ไม่พอใจ	๑	๐.๓๐
รวม	๓๕๐	๑๐๐

หัวข้อที่ ๓ มีการเปิดโอกาสให้ประชาชนแสดงความคิดเห็นในโครงการ/กิจกรรม พบว่าประชาชนมีความพึงพอใจ ดังนี้

ระดับความพึงพอใจ	จำนวน (คน)	คิดเป็นร้อยละ
พอใจมาก	๗๕	๒๑.๔๓
พอใจ	๒๗๓	๗๘.๐๐
ไม่พอใจ	๒	๐.๕๗
รวม	๓๕๐	๑๐๐

แบบสอบถาม

ด้านการศึกษา

การศึกษา	จำนวน(คน)	คิดเป็นร้อยละ
ประถมศึกษา	๑๒๙	๓๖.๘๕
มัธยมศึกษาหรือเทียบเท่า	๑๖๘	๔๘.๐๐
อนุปริญญาหรือเทียบเท่า	๒๐	๕.๗๒
ปริญญาตรี	๒๘	๘.๐๐
สูงกว่าปริญญาตรี	๕	๑.๔๓
อื่นๆ	๐	๐
รวม	๓๕๐	๑๐๐

ด้านอาชีพ

การศึกษา	จำนวน(คน)	คิดเป็นร้อยละ
รับราชการ	๑๘	๕.๑๔
เอกชน/รัฐวิสาหกิจ	๑๒	๓.๔๒
ค้าขาย ธุรกิจส่วนตัว	๕๘	๑๖.๖๐
รับจ้าง	๑๔๑	๔๐.๒๘
นักเรียน/นักศึกษา	๒๘	๘.๐๐
เกษตรกร	๘๗	๒๔.๘๕
อื่นๆ	๖	๑.๗๑
รวม	๓๕๐	๑๐๐

ผลการประเมินสรุปได้ว่า

ประชากรกลุ่มตัวอย่าง จำนวน ๓๕๐ คนส่วนใหญ่เป็นเพศหญิง (ร้อยละ ๕๒.๙) มีอายุระหว่าง ๓๑-๔๐ ปี (ร้อยละ ๒๓.๑) มัธยมศึกษาหรือเทียบเท่า (ร้อยละ ๔๘) และประกอบอาชีพรับจ้าง (ร้อยละ ๔๐.๓)

ความพึงพอใจต่อผลการดำเนินงานขององค์การบริหารส่วนตำบลคลองใหม่ในภาพรวม หัวข้อที่ ๑ มีการเปิดโอกาสให้ประชาชนมีส่วนร่วมในโครงการ/กิจกรรม พบว่าประชาชนมีความพึงพอใจ ดังนี้

ระดับความพึงพอใจ	จำนวน (คน)	คิดเป็นร้อยละ
พอใจมาก	๙๑	๒๖.๐๐
พอใจ	๒๕๙	๗๔.๐๐
ไม่พอใจ	๐	๐
รวม	๓๕๐	๑๐๐

หัวข้อที่ ๒ มีการประชาสัมพันธ์ให้ประชาชนรับรู้ข้อมูลของโครงการ/กิจกรรม พบว่าประชาชนมีความพึงพอใจ ดังนี้

ระดับความพึงพอใจ	จำนวน (คน)	คิดเป็นร้อยละ
พอใจมาก	๗๖	๒๑.๗๑
พอใจ	๒๗๓	๗๘.๐๐
ไม่พอใจ	๑	๐.๓๐
รวม	๓๕๐	๑๐๐

หัวข้อที่ ๓ มีการเปิดโอกาสให้ประชาชนแสดงความคิดเห็นในโครงการ/กิจกรรม พบว่าประชาชนมีความพึงพอใจ ดังนี้

ระดับความพึงพอใจ	จำนวน (คน)	คิดเป็นร้อยละ
พอใจมาก	๗๕	๒๑.๔๓
พอใจ	๒๗๓	๗๘.๐๐
ไม่พอใจ	๒	๐.๕๗
รวม	๓๕๐	๑๐๐

หัวข้อที่ ๔ มีการรายงานผลการดำเนินงาน โครงการ/กิจกรรมต่อสาธารณะ พบว่าประชาชนมีความพึงพอใจ ดังนี้

ระดับความพึงพอใจ	จำนวน (คน)	คิดเป็นร้อยละ
พอใจมาก	๗๑	๒๐.๒๘
พอใจ	๒๗๗	๗๘.๑๔
ไม่พอใจ	๒	๐.๕๗
รวม	๓๕๐	๑๐๐

หัวข้อที่ ๕ การเปิดโอกาสให้ประชาชนตรวจสอบการดำเนิน โครงการ/กิจกรรม พบว่าประชาชนมีความพึงพอใจ ดังนี้

ระดับความพึงพอใจ	จำนวน (คน)	คิดเป็นร้อยละ
พอใจมาก	๖๔	๑๘.๒๘
พอใจ	๒๘๓	๘๐.๘๖
ไม่พอใจ	๓	๐.๘๕
รวม	๓๕๐	๑๐๐

หัวข้อที่ ๖ การดำเนินงานเป็นไปตามระยะเวลาที่กำหนด พบว่าประชาชนมีความพึงพอใจ ดังนี้

ระดับความพึงพอใจ	จำนวน (คน)	คิดเป็นร้อยละ
พอใจมาก	๕๘	๑๖.๕๗
พอใจ	๒๘๘	๘๒.๒๙
ไม่พอใจ	๔	๑.๑๔
รวม	๓๕๐	๑๐๐

หัวข้อที่ ๗ ผลการดำเนินโครงการ/กิจกรรม นำไปสู่การแก้ไขปัญหาของประชาชนในท้องถิ่น พบว่าประชาชนมีความพึงพอใจ ดังนี้

ระดับความพึงพอใจ	จำนวน (คน)	คิดเป็นร้อยละ
พอใจมาก	๖๑	๑๗.๔๓
พอใจ	๒๘๖	๘๑.๗๒
ไม่พอใจ	๓	๐.๘๕
รวม	๓๕๐	๑๐๐

หัวข้อที่ ๘ การแก้ไขปัญหา และการตอบสนองความต้องการของประชาชน พบว่าประชาชนมีความพึงพอใจ ดังนี้

ระดับความพึงพอใจ	จำนวน (คน)	คิดเป็นร้อยละ
พอใจมาก	๕๕	๑๕.๗๒
พอใจ	๒๙๒	๘๓.๔๒
ไม่พอใจ	๓	๐.๘๖
รวม	๓๕๐	๑๐๐

หัวข้อที่ ๙ ประโยชน์ที่ประชาชนได้รับจากการดำเนิน โครงการ/กิจกรรม พบว่าประชาชนมีความพึงพอใจ ดังนี้

ระดับความพึงพอใจ	จำนวน (คน)	คิดเป็นร้อยละ
พอใจมาก	๕๙	๑๖.๘๖
พอใจ	๒๙๐	๘๒.๘๖
ไม่พอใจ	๑	๐.๒๘
รวม	๓๕๐	๑๐๐

ผลการประเมินสรุปได้ว่า

ความพึงพอใจต่อผลการดำเนินงานขององค์การบริหารส่วนตำบลคลองใหม่ในภาพรวม ประชาชนส่วนใหญ่มีความพึงพอใจอยู่ในระดับ พอใจ (คิดเป็นร้อยละ ๘๐.๐๓)

ปัญหาอุปสรรคและข้อเสนอแนะ

๑. ปัญหาอุปสรรคและข้อเสนอแนะ

ข้อคิดเห็น

จากสรุปผลการประเมินตัวบ่งชี้การปฏิบัติงาน คะแนนที่ได้อยู่ในเกณฑ์ที่กำหนด

ข้อเสนอแนะ

การติดตามและประเมินผลแผนฯ ควรเสนอเป็นข้อๆ และการเสนอนั้นควรแยกออกเป็นปัจจัยภายในและปัจจัยภายนอก การเสนอปัญหาในการพัฒนาท้องถิ่น ไม่ควรเสนอว่ามึงงบประมาณไม่เพียงพอ เพราะจะกี่ปี ก็เดือน ก็มีงบประมาณไม่เพียงพอ เนื่องจากประเทศเราเป็นประเทศที่อยู่ในกลุ่มประเทศ กำลังพัฒนา ประเทศจึงต้องใช้งบประมาณอย่างจำกัดให้เกิดประโยชน์มากที่สุด จึงควรนำเสนอในมิติด้านการพัฒนาท้องถิ่นที่ไม่เกี่ยวข้องกับเงินหรืองบประมาณที่มีอยู่ แต่ถ้าโครงการงานใดๆ ที่มีความสัมพันธ์กันซึ่งจะทำให้เงินหรืองบประมาณขององค์กรปกครองส่วนท้องถิ่นถูกตัดทอน ลดลงน้อยลง หรือหน่วยงานอื่นมาใช้ ขอใช้เงินหรืองบประมาณขององค์กรปกครองส่วนท้องถิ่น ก็ควรนำเสนอเป็นเรื่องๆ หรือเป็นประเด็นๆ ให้ชัดเจน พร้อมเสนอแนวทางการแก้ไข

เพื่อให้การดำเนินโครงการขององค์การบริหารส่วนตำบล บรรลุเป้าหมายที่กำหนดเอาไว้ในแผนพัฒนา จึงเห็นควรให้ ผู้บริหารเร่งรัดการดำเนินโครงการ เนื่องจากในครึ่งปีงบประมาณ องค์การบริหารส่วนตำบลสามารถดำเนินการได้ไม่ถึงร้อยละ ๕๐ ของโครงการทั้งหมด อาจส่งผลให้ถึงสิ้นปีงบประมาณ องค์การบริหารส่วนตำบล จะไม่สามารถดำเนินการให้บรรลุวัตถุประสงค์ที่กำหนดไว้ใน

แผนพัฒนาท้องถิ่นได้ และอาจทำให้ประชาชนไม่พึงพอใจในการดำเนินงาน เพราะไม่สามารถดำเนินการแก้ไขปัญหาให้กับประชาชนได้ตามความต้องการสูงสุดของประชาชน